臺灣日日新報 夕刊
七月二十九日
夕刊定價一部二錢
發行兼編輯人 河村徹 印刷人 野田幸男
發行所 臺北市榮町四丁目 臺灣日日新報社

コクヨの便箋

今秋の地方政戰
津々たる興味を唆る
新黨運動、産組の政治的進出 右翼の活動に視聽を集めて

【東京二十九日發】普選第三回の府縣會議員選擧は愈々今秋九月二十一日愛知縣を皮切りに二府三十七縣に亙つて開始される事となつたが、今回の地方議會の總選擧に就ては

一、全國的に開始されてゐる政府民間の選擧肅正運動がどの程度まで奏效し、立憲政治の前途に果して光明を招來し得るか

一、政、民、兩同名政黨が政府の嚴重な選擧取締りの下に如何に戰ひ抜くか

風水害防止に「手ぬかりあるな」
部局長會議の話題に上り
臺博や地方廳に夫々通知

畏き思召して 依然緊縮方針
皇室の明年度豫算

英米の比率主義拋棄
會議決裂の日本轉嫁策
米は軍備强化に汲々
我が外務海軍では推移警戒

滿洲移民計畫
拓務省で進む

和蘭前首相に組閣の大命

エ國側の回答で情勢は俄然好轉
聯盟理事會は豫定通り開催

エ國の通牒

交付金法案の實現に奔走
國同の安達總裁が政友會と交渉して

政友會側に異議なし

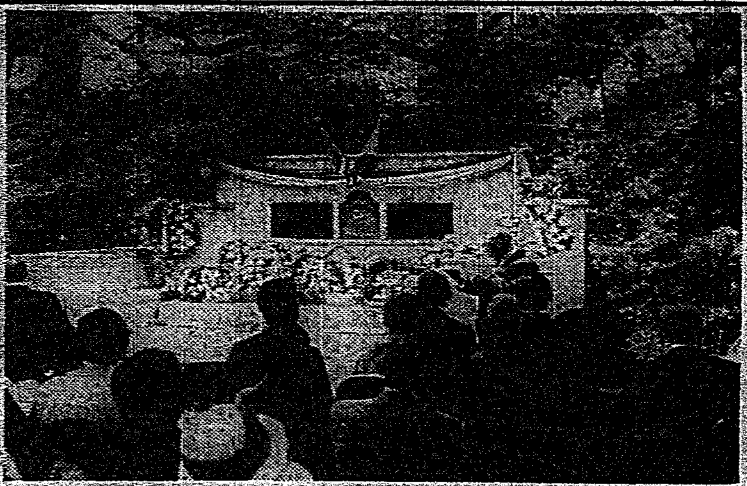

グラント將軍五十年祭

塚本毅氏は來月出發
臺灣を經て上京

その日その日

人事

無絃琴

朗らかな人生 (107)
光明静夫作
田中比左良畫

「いやなんでもないんです、失言」
「もう用はない、歸れ」
「外は晴れ、家は雨か」
「なんだと？」
「いや、なんでもないです。この災難に……」
「では、これでペトロシカしますよ」
「ペトロシカとはなんだ？」
「ペトロシカ……さらば……」
「それは寒いやないか」

此絶好の機会を
お見逃しなく
王冠景品附
大賣出し！
五錢 十錢 五十錢 壹圓
全部空籤なし
マルキン醤油
今直ぐ最寄りの
酒醤油店へ
御用命下さい
マルキン醤油
十六立詰壹樽
お買上毎に
陶器製果物
セット一組呈上

來たぞ！颱風が愈よ臺灣に接近

今夕から明日にかけ 全島を擧げ、大警戒を要す

その中心が七百十ミリといふ强烈な颱風は臺灣目ざしてぢりぢりと接近しつつある二十九日午前五時の位置は臺灣の南東四百粁の海上にあり時速二十粁にて西北西に進行を續けてゐる、この颱風は殆ど豫想の通り、サイパンにて相當大勢を示したもので二十八日午前五時には石垣島の南東六百粁と同日正午には石垣島の南東五百粁といふ具合にだんだん本島に接近し……

鐵道は大警戒

颱風襲來で基隆は大混雜

出帆延期や避難船が殺到して 内港は船舶で埋まる

【基隆電話】暴風雨警報と共に基隆港では廿八日來嚴重なる警戒を行つてゐることは既報の通りであるが二十九日午後より風雨漸く激しくなつて來たが共後汽船の出港を延期するもの、避難入港するもの多く主なるものだけでも次の通り……

天皇陛下 けふ還幸

【東京二十九日發】葉山御用邸に御避暑中の天皇陛下には三十日宮中にかける明治天皇御例祭に御親祭あらせられる爲め二十九日午後二時五分鈴木侍從長……

花蓮港の南東 二〇〇粁に接近

二十九日正午の觀測

七一六粍の强烈な颱風は本日正午には花蓮港の南東約二〇〇粁の海上にあり北西に進み今夕五時頃花蓮港方面に上陸し本島を横斷する見込なり

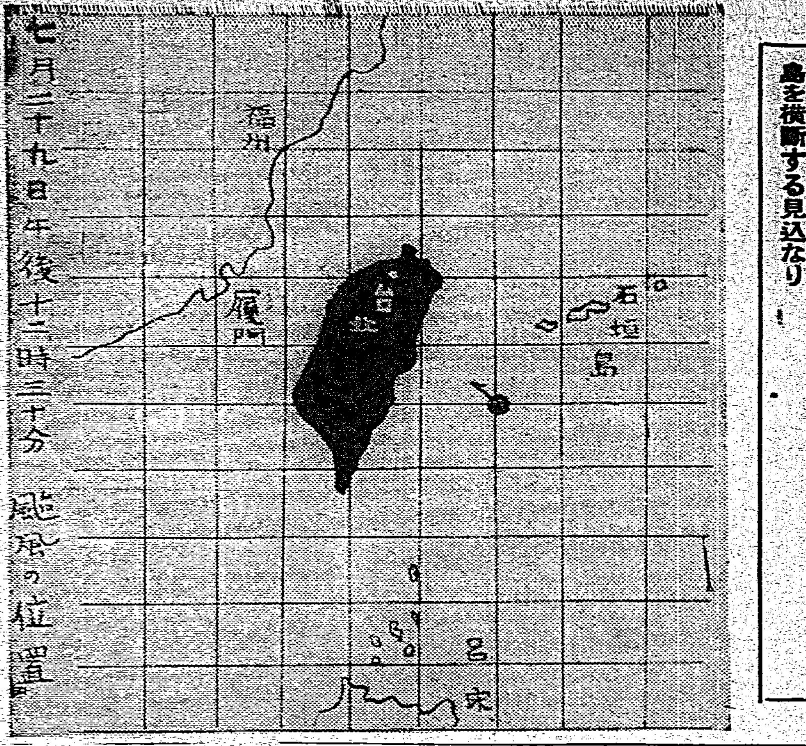

臺博の建物は先づ大丈夫

今夜は徹宵で警戒

北署で大警戒

花蓮港線不通

阿野機出發延期

遺品は通信筒 遺族に渡さる

羅災民土匪と化し 列車を襲撃

膠濟線は遂に不通

國防義會理事會

竹北、山崎驛間で上り貨物列車が顚覆

豪雨で地辷りが原因らしい

機關手と助手は輕傷を負ふ

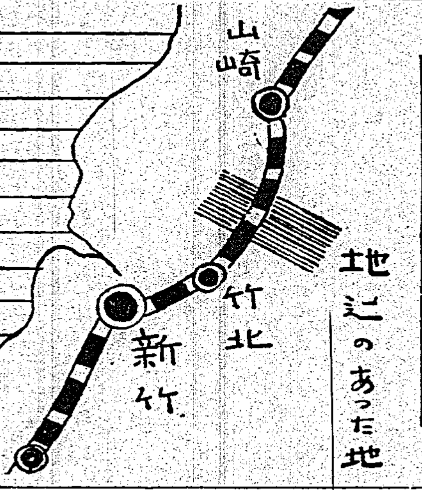

機關車は仰向けに 貨車三輛は粉碎さる

豪雨の中、現場を視る

徐行中に突如横轉す

奇蹟的に助かつた機關手語る

生埋のまま 築堤を急ぐ

鐵道部の應急策

貨物は砂糖

上り急行は出帆に間に合ふ

競漕大會終る

八高優勝す

構造社洋畫展 陣容を改めて開催

秋蒔タネ 野菜 草花 家庭組物 臺灣種苗公司

風は萬病の基 バンコーは風の妙藥 新原春生堂

會葬御禮 要千枝太郎 同總代

臺日案內 書籍 常用語辭典 料理屋 生そば まる金 寿司 弁金 京町 内地土産 パイナップル 桐田の冷し西瓜 三共 芭蕉煎餅 寫眞 新小型カメラ 八ミリ活動寫眞 時計眼鏡 メガネ 日光堂 タイヘイレコード 世帯道具 無煙風呂釜 ラヂオ器械 ラヂオ 下宿屋 椿樹館 藥種商 百草根 雜件 洋服タンス 電氣商品券 蛇皮鞣 女車掌募集 東海自動車運輸株式會社 臺北出張所 蘇澳營業所

冷西瓜 冷ビール ガクブチ エノグ バイオリン 顔料 南の洋(うみ) ビクターレコード 浪花節 無情の小太郎 ポリドールレコード

夏はカルピス 滋強飲料 涼しい味で夏負けを防ぐ お子様方に 姙産婦に 病弱者に 山で―― 海で―― 街で―― 朝に お三時に 夕涼みに…… 經濟的 カルピス製造株式會社

親鸞聖人（279）

吉川英治作　山村耕花畫

女人篇

春信佳便（三）

上人は、いつも講義をする道場の壇におごそかに坐り、月輪殿はその側へ、更に厳粛な面持をして坐つてゐた

（何事を仰せ出されるのか）

と、綽空は、その前へ、手をつかへた儘である。

上人は、静に、側房の者を顧みて云つた。

「心寂や、蓮生など、これに見えわる者も皆呼んで参るやうに。そして一同、ここへ集まつてもらひたいが」

「はい」

隣房にゐた長老たちも、やがて何事かとそれへ出て来た。すでに四、五十人の頭あはす弟子僧が殆どそこにずらりと並んでゐるのだ

そして綽空一人が、一同の眼睨の中に平伏してゐる。どうしても凡事でない容子なのである。

人々は、片唾をのんで、しいんとしてゐた、一同が揃つたと見ると、法然は、おもむろに、かう云つた。

「綽空――。ここに居られる月輪殿が、この法然を介して、おん身に、ひとりの娶を娶はせたいと、今日、これへ見えられての仰せや。……どうぢやの、娶をめとる心があるか、ないか？」

寂と、居並んでゐた弟子僧たちの顔いろが、無言の裡に、明らかに動揺しだした。余りにも意外な師の言葉として、自分の耳を疑つてゐるやうな顔もあるし、又、法然と月輪殿の心理を不審かつて、二人の顔を横から窺ごしに凝視してゐる者もある。

「……」

綽空はと見ると、彼は、血液のある石みたいに、五體を硬くし、耳は真つ紅にそめて、依然として大勢の凝視を浴びた儘、手をつかへてゐるだけだつた。

上人が、重ねて、

「さういふ意思はないか」

と訊くと、綽空は初めて身を上げて――そして再び幾分か俯目になつて、

「望んでをります」

と、答へた。

意外にも、平常の声であつた。

「うむ――」

と、大きく頷を内へ引くやうに上人が頷かれたので、弟子達は、愈々、この師弟の心の底に何があるのかと思ひ惑つた

「では、こちらの御意中を傳へるが、おん身に、娶はせたい女性といふのは、月輪殿の末姫の玉日と仰せらるるお方ぢやと云ふ。綽空には、かねて、存じ居らうと思ふが……。異存あるか、ないか」

綽空は、声がふるへた。

わつと、泣いて、師の上人へも姫の父なる人へも、素裸な自分といふものを目に見せてしまひたかつた。そのうへで、今日までの、又今月以後の、自己の信行を誓ひ上げたかつた。然しさすがに、こみあげる感激に、眸が熱くなつてしまふと、胸いつぱいな歓喜と同時に

三界の大世間を、一人の肩へ乗せて立つやうな重任も感じてくるし 暫らくは、答へることばが出なかつた。

然し、かねてより自分から望んで悩むにも悩まれなかつた大問題である。綽空は、毅然と、膝を正して云つた。

「ありがたう存じまする。玉日のおん方の他には、添へて困りませんか、あの御息女なれば、妻にもちたいと思ひます。佛陀も照覧あれ、私は、偽りなく、玉日のおん方が今日まで、好きでならなかつたのでございます。どうぞ、お計らひ下さいませ」

同房の弟子の僧たちは、呆然として、さういふ綽空のむきな態度をながめてゐた。

雑誌紹介

▲南方軍犬（創刊七月號）帝國軍用犬協會臺灣支部設立に際して（河村徹）最愛の女性を二人連れて（竹内大吉）私の愛犬ラツソーは死んだ（MF生）その他、非賣品、市内榮町四ノ三 臺灣日日新報社帝國軍用犬協會臺灣支部

臺日聯珠

『伊豆巡航』正解（一）

前田蠍山案　鈴木七段閲

第二題第一圖終局（乙より出發の分）

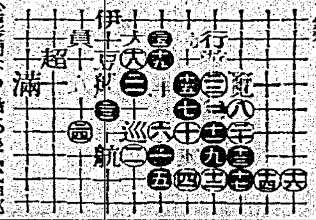

▲（三〇）勝、後 大島行、又は「神津式推巡航」の四追

△（二八）で四伸びすればお代りを生じ無效

△（二三）反對なら「船」の後「式神巡航」又は「伊豆航神巡」若くは、式伊超満員、其の他四追

△（三二）の變化

1「遊ならば島津」の順に進み第二圖と同形になる或は「船（三五）」の順に進み後四追とするも可

2「船津要」の内なら（三三）に引合み

△（三〇）は絶對次に（六）の變化を示す

名家敗退将棋（八八）

（志澤氏四回勝五回目）

香落 六段 △石井秀吉

四段 ▲志澤春吉

△石井氏（持駒）金銀銀桂

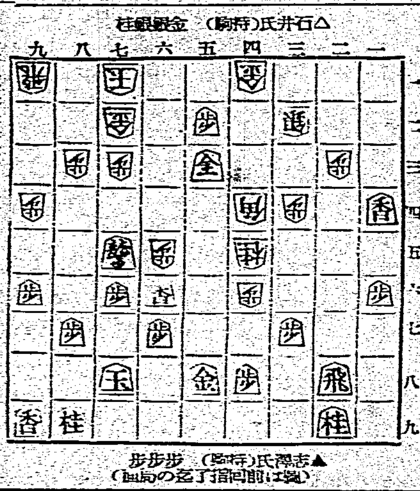

▲志澤氏（持駒）歩歩歩（図は前回指了の局面）

▲五四成銀△三三角▲六五馬△五七銀▲五九金△五二金▲一三香成△六六銀▲同歩△五七桂成▲四四銀

△石井六段曰く 五四成銀は先に引いて置かないと四五馬と歩を取る手がないので絶對であつた

△石井六段曰く 五七銀打ちは一先づ利かすれば敵玉に何時でも迫られるものと思ひました

▲志澤四段曰く 五九金は辛抱して置けば五八歩の凌ぎもあつて武器を得ます私の方は急には寄りません

△石井六段曰く 五二金は歩を補つて置かないと後の味が元分でない五八歩なれば六六銀成同歩六一香でよい筈です

▲志澤四段曰く 一三香成は深く讀んだが五三歩と利かされても三三成香で間に合ふし飛が捌ければ棋勢は面白ります

△石井六段曰く 六六銀成は五七桂成と捌かないと三三角の働きが重くなるばかりか敵の攻撃目標となつていけない

◇大崎八段講評 石井君の五二金は綾い感じがするが相當に讀んでゐるだけに玉の防備を厚くし手筋である志澤君の一三香成は好手の様に見えるが殺を寄せて手數を求める意味から五八歩と辛抱する方が優つてゐた石井君の六六銀の切りは同歩五七桂成で敵に一三成香と言はれば六七金と打つて六六角の強い捌きを狙つてゐる

ヤマサ醤油
日本一
景品
樽に 大形硝子食器
壜に 小形硝子食器
臺灣 基隆 全島
全島發賣元 近藤商會

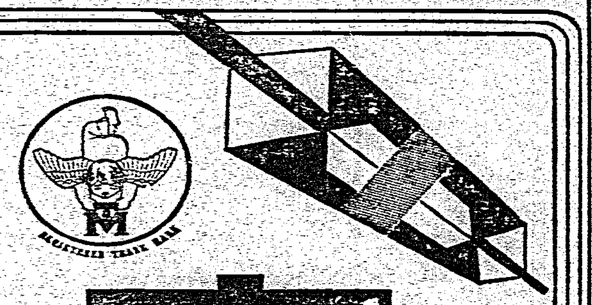

御中元には
森永の菓子
坊ちゃん 嬢ちゃん 家中揃って 大歓迎
チョコレート 一、〇〇―一五、〇〇
ビスケット 〇、五〇―七、〇〇
ウエフアース 一、〇〇―二、〇〇
ドロップス 〇、五〇―一、五〇
フルーツ飲料 二、三〇―五、〇〇

トップ・コースター
商工省撰定 優良國產品

岡田精工所

腹を冷やすな！寝冷えをするな！

腹痛タミン
はらいた・食あたりにヨククキク
大谷藥學博士創製 内服薬・廿錠入り
別に・つうつうには（タミン）あり
大阪北濱・番天堂株式會社

最も信頼のできる 姙娠豫防具
アーマン
ゴムに代つた天然スキンの味妙 自然の快感と衛生の効果を倍加する新製造に成功
女性用 男性用

そばかす しみ にきび 日焼け

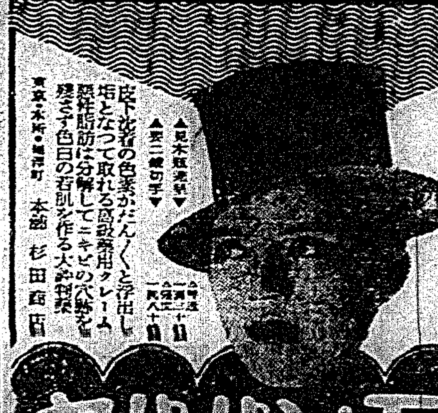

皮下沈着の色素がだんだんと浮出し垢となって取れる高級美顔用クリーム 悪性脂肪は分解してニキビの穴跡を残さず色白の若肌を作る大衆的製薬
東京・本所 本舗 杉田商店
アモンパパヤ

公認 紅酸療法 通信教授
○五年十年の慢性病も悪る紅酸療法講義一見男女誰にも直ぐ出来る
○卒業生は開業資格證明書 開業公認得可で 無試験無代送附
本學の卒業生は開業公認
大分縣香々地町 紅療哲學館
規則 進呈

河合藥學博士創製
日・英・米・佛・專賣特許（製法）
一顆のヴイタミン含量普通肝油五瓦に相當
ミツワ肝油ドロップス
綜合効果大にして佳味芳香
ヴイタミンA・Dの含量最大且つ一定（歐米藥用肝油の略五十倍）のミツワ濃厚肝油に酵母ヴイタミンB、鐵、カルシウム、燐、キナ等を配劑して殊も美味佳香
消化吸収良く効果常に一定
特殊の乳化劑なるが故に他の肝油及び肝油製品と異り消化吸収甚だ宜しく、更に食品の如く効果不定又減少等の事無く、大方醫學諸大家の推奨を忝なうす
文獻説明書、及びミツワ肝油ドロップスの見本品、新聞名を記し御申込次第早速進呈す
體質の強化 抵抗力増強 發育の促進 精力の増進 結核の用心 眼病の保全 産前と産後 病後の恢復
一回量・小兒一乃至二顆・大人三顆 一日・一―三回
定價 三十顆入 五十五顆入 二百顆入 三百顆入
御注意 近來ミツワ肝油ドロップスの聲價を嫉む者あり、説明書を模倣して品質劣れるかの如く宣傳し、一見形の肝油を専門家は見分けるが、各御家庭に於ては騙されざるやう特に御注意を願ふ。
東京市内は電話一本で配達
薬店・和洋酒食料品店・雑貨・百貨店にあり。品切れの節は本舗より直送（送料不要）振替か小爲替又は郵便にても宜し。

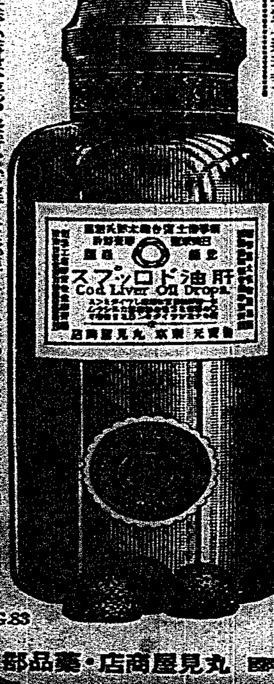

G83
東京・四谷 ミツワ石鹸本舗 丸見屋商店・藥品部

キンメ火持の一番よい
安住蚊煙香

猪印
本夏特に猛烈なる繁殖を見る本島のマラリヤ蚊は
單にマラリヤ熱を分布散逆するのみでなく、又フイラリヤ病、紅熱病、象皮病の病原菌を傳播する外罹病者九十％の死亡率を見る恐るべき虫毒病菌を媒介しますから、最も有効確實の信用ある猪印で一刻も早く撲滅して下さい

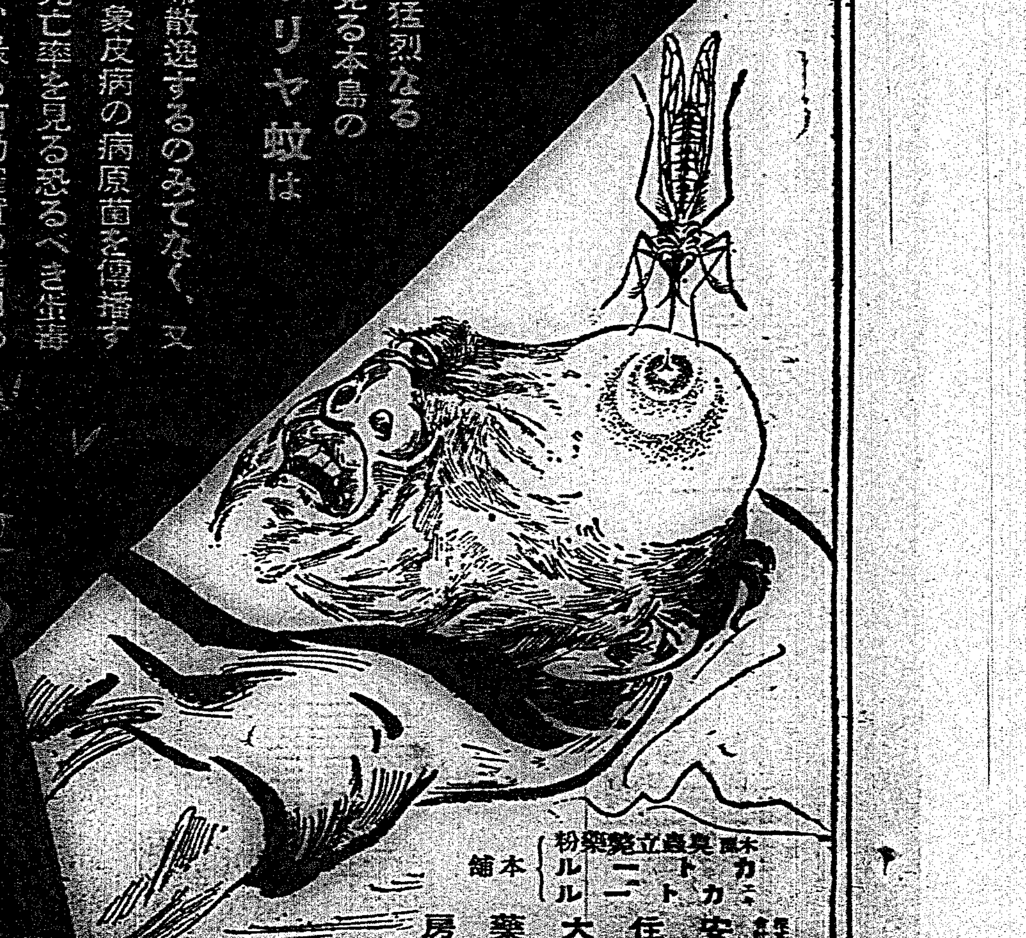

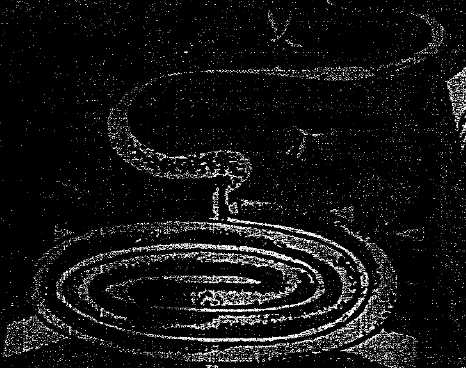

製造元 大阪西淀川區大仁 安住大藥房
E―21

神秘國外相長電文 通牒國聯事務總長

〔日內瓦〕二十八日電。國際聯盟事務總長。阿老爾氏。關于伊爾紛爭特別理事會。三十一日將開會。二十八日。接到神秘國外相所拍之長文通牒電報。右爲欲對抗僞首相二十七日通告聯盟之和協委員會續行所爲。神秘國態度不明。特別理事會議題要局限之。爭的通告。其要項如左 一、神秘國政府。同意和協委員會之紛爭調停裁判。努力再開。 一、本政府就和協委員任務。解說爲紛爭的一般處理。不同意于權限之一部分的事項局限。 一、和協委員會意見。分作二派。若不至決定時則其裁斷。一俟于聯盟理事會。 一、因而和協委員會之繼續委員會。就至今不見解決之事項。欲更審議與否。理事會自身。得以決定之也。

颱風近本島 風雨猛烈

臺北觀測所。二十八日午後六時半。發表追警報第三報。天候有不穩之虞。全島沿岸要警戒。七百十耗強烈颱風。同五時。在石垣島南東三百五十粁洋上。時速二十粁。進行西北西。二十九日早。通過石垣島南部洋上。本島一帶。二十九日午後。風雨猛烈。

海陸警戒

臺北觀測所。二十九日午前七時。發表第四報。警報如左。有暴風雨之虞。第一區第二區。第三區(全島)海陸。要警戒。七百十耗之強烈颱風。今早五時。在基隆南東四百粁洋上。時速二十粁。進行西北西。接近本島。本日午後。風雨猛烈。

低氣壓發生 臨海教育暫停

臺北市主催小公學校臨海教育。各校輪流舉行。業經過半。而二十九日。爲低氣壓發生。現在講習中者。短縮日期襃止。而是日交代之公學校部。即太平永樂兩校。決定展緩至警報解除云。

對岸潛行抗日 藍衣社發密令

福建丸齎到情報

商船廈東航路福建丸。去二十八日午前七時。搭載船客百二十名。入高雄港。而去七月十七日。在廈門海。被中華稅關監視船拿捕沒收之高雄市旗後町三丁目十六番地潘瑞玉所有發動機貿易船銀光丸乘組員三名。亦搭同船歸高。齎到對岸近況如左。 一、因往日北茶事件。及今次新生不敬事件。中華民衆。反蔣及反國民黨報。儼然表面化。藍衣社G G團等各種黎力團體。熱望一齊解消。以是。國民黨部。視爲重大。強使前記暴力團體。壓迫民衆。最近G G團。以領袖陳果夫。陳立夫兩氏名義。對全國各支部。發出密令。嚴使徹底繼續抗日。且抗日工作。嚴遂須要潛行的。實行易奏效果。其前途頗受人注目。 一、廣東市政府。陷于財政難。珠江橋架設工事費。及海珠埋立工事費負債整理。並因小學校教員俸給未支。此次對香港外商。以海珠埋立地。及西村新電力爲抵當。交涉五百萬圓借款。又廣東省。爲擴充空軍。現在飛行機三百臺外。此次更由美。德。意各國。定購各種飛行機二百臺。既續々配到云。

八連水利組 評議員當選者

淡水郡三芝庄八連水利組合。月二十三日午前八時半。在三芝庄公會堂。舉行該組合評議員選舉。招集各業主投票。結局當選者爲左記七名。

▲舊小基隆評議員曾慶餘。鄭頭北。江茂城。

國同決與政友交涉 實現交付金法案

近開全體會議講究對策

東京二十九日電。有傳地方財政調查交付金案。自明年度內務省豫算分離。只路遂參考。要求於大藏省。國民同盟。以自前議會以來。安達總裁。自奔走實現。頗引爲憾。近擬開全體會議。講究對策。國同意向如左。前議會。與政友會。共同提出五千七百萬圓交付金法案。此際先舉委員。與政友交涉。相與要望政府當局實現。

計上交付 明年度豫算 政友無異議

東京二十九日電。國民同盟。對交付金問題。遺憾內務。大藏兩當局之態度。欲使交付金。計上於明年度豫算。且與政友會交涉。政友會。未接國同正式提議。今日未決態度。然對國同此舉。則無異議云。

滿洲移民 要求追加豫算 拓務省計畫

東京二十九日電。其因拓務省發意。而發之滿洲移民會社。當初豫定以五千萬圓資本金創設。後爲豫算。其他關係上。則擬採用第二案。籌設千五百萬圓滿洲拓殖會社。經已作成。仰給拓務省年々交付十萬圓助成金之案。拓務省別籌移民訓練入滿手續等。並爲拓殖會社連絡機關。設五十萬圓滿洲移民協會。目下正爲準備一切。而該協會。有補助二十五萬圓之意向。其對拓殖會社協會之助成金所關豫算。因一般豫算編入準備未了。合作追加豫算計上云。

基本國策 調查項目 民政黨決定

東京二十九日電。民政黨基本國策調查委員會。已決定六大調查項目。且附議於委員會。訂八月三日。開特別委員會。其決定。更於各項目。置主任。各自具體立案。其項目。一、日本民族在權之確立。二、綜合產業經濟政策之確立。[illegible]

▲新小基隆評議員李財生。蔡昌土。▲埔尾評議員康傳。翁水[illegible]

員林神社南邊 三甲墓地 籌畫遷徙

員林街胡水坑員林神社之南側。有三甲三分餘墓地。自神社建設以來。禁止使用。而同地。因近水源地。由衞生上而言。固不待言。一面有議論冒瀆之神社之神聖者。是以街當局。就其墓地廢止。種種攻究。乃于今已得當局之諒解。乃于去二十七日。就其變爲廢葬地。並移管與街役場一事。向臺中州知事。提出申請。若受認可。決即將該墓。全部開掘移葬後。整理一部分爲花園。栽植花木。一部設娛樂場云。

馬公第三驅逐艦隊 強低氣壓接近本島 變更豫定直航歸馬公

馬公要港部第三驅逐隊汐風外三艦。停泊于花蓮港。於月二十七日。報低氣壓接近本島。乃急對上陸將校。發歸艦命令。而平塚司令。以無電經廳兵事係。謂艦隊行動。或不能照豫定。若取消便乘。則發射空砲通知之。爲是便乘者。皆候通報。至十時頃。復接謂艦隊不能照豫定行動。取消便乘者。而同艦隊。二十八日午前五時五十分。發花蓮港南下。直航于馬公而散。

臺東街官民 海岸送行

東部沿岸巡航中之驅逐艇及驅逐隊。豫定入臺東街加路蘭灣。因發生低氣壓。變更豫定。直航歸馬公。廳接該通知。本間廳長。赤城街長。及官民、小公兒童等。齊集于海岸。用小旗信號。對通過艦艇致禮如左。代表廳下官民。祈一路安泰。且待御來航也。終一同高唱帝國海軍萬歲。

暹羅特設館 該政府不允 只助出品

市來府事務官。出差南洋。日昨來電。謂臺灣博覽會南方館內。設暹羅特設館。極力勸誘。然該國爲各事情。難以應允。然對暹羅物產出品。則欲援助[illegible]

苑裡庄又出 蓬萊新種 與旭種並稱

新竹州下。前年出產蓬米旭種。本年同州苗栗郡苑裡庄。又出苑裡新品種。目下臺灣正米市場。與稱稻稱爲良種。東京仲買乃由片倉。磯野。古瀨三店處理。價比員林米貴二十錢。比旭種低廉十錢。米質作良。而食比旭種更好。而耕作面[illegible]旭種約七萬袋。新種苑裡十萬袋。其量無多。故保持高價云。

斗六米穀協會 役員指名

既報斗六郡米穀協會役員。一任斗六郡守指名。去十七日。發表爲左記諸氏。▲會長 齋藤捨雄 ▲副會長 李茂炎。倪[illegible] ▲評議員 張永世。陳松[illegible]

臺南州主催 模擬選擧 小濱局長臨席

[illegible]

羅東郡生產苧麻 將來加工製造有望 以剝皮機貸付農家

[illegible]在羅東街役場。備置麻剝皮機械一臺。價格[illegible]百圓。擬貸與農家使用。[illegible]生產額。每甲二千六[illegible]餘斤。總收穫額四十三[illegible]五千餘斤。百斤價值三[illegible]五圓。計有十五萬二千圓云。

滿洲國治外法權 主張以次撤廢 外務陸軍其他各機關決定

東京二十九日電。[illegible]議政務調查總會。幹部[illegible]決定黨議。而後進言政府。以謀實現。來衆議院議員總選擧之際。且作政策。而揭之進行云。[illegible]已無享有治外法權之理由。只邦人不服警察法規及課稅權。產業許制權與滿洲國人不均衡。當然廢止。以期滿洲國之健全發展。以次廢止。一、上見地。二、課稅權。三、政權。四、警察權。五、產業監督權。一、司法權。即期四、五年內。治外法權。完全撤[illegible]云。

彰化市庭球 比試成績

[illegible]出席者佐藤會長。西川幹事。來賓鈴木女學校長。府評議員。野口。津田州協及諸官紳多數。各力戰。至正午休憩。午後一時繼開。三時半盛況閉會。而一等至四等。依會長。贈呈優勝杯副賞云。

一等賞 吳北星。中村[illegible]
二等賞 謝東華。潘亞宣
三等賞 林添旺。洪水柳
四等賞 張火傳。林煥章

羅東文宗社 選管理人 將益宣揚孔教

報羅東文宗社。爲選管理人。去二十八日午前十時。開于羅東公會堂。[illegible]日有月田巡查部長。張巡查臨席。佐高等刑事。[illegible]席派下員二百三十餘名。即日決議事項。即選羅東[illegible]街協議會員蔡廷珪氏外十二名。爲管理人。又竹林之土地。承諾貸于羅東街充羅東小學校分離敎室。至正午半。稽祥閉會。顧自數年來。該會因管理人問題。屢起風波。此次得當局指導。所選出之管理人固爲適當。又各新管理人抱負。云此後將仰各位指導。益宣揚孔敎。建設明朗社會。並廢私利。對公共事業方面。十分盡力云。

生麥酒日

臺北市沙朗與稽。衛律提律。百合各珈琲館主同[illegible]專賣局臺北支局。酒類賣捌人組合臺北支部。高砂麥酒株式會社後援之生麥酒日。訂來八月一日。二日。三日三日間。每日自午前十一時。至午後十一時。開于前記各珈琲館。附麥酒二杯、洋食一皿云。

幼女溺死

新莊郡新莊街頭前字頭前九三林呂氏心。年甫六歲。去二十七日午後六時。在其家附近遊戲中。誤墜池中溺死。

新竹驛發貨物列車 在竹北山崎間顛覆 機關手等三名負輕傷

二十九日午前三時。發新竹驛之貨物列車。通過竹北驛後。同三時四十分。在竹北。山崎兩驛間(基隆起點九十八粁地點)斷崖下。機關車突然。脫線顛覆。而貨物車亦四輛顛覆。機關手。足部負打撲傷。助手及車掌。顏面負裂傷。幸皆輕微。一面臺北。新竹間保線區人夫。及機關庫員。急赴現場應援。至午前六時三十八分。復舊一線。原因爲線路彎曲云。

[illegible]藥。以圖自殺。後各歸宅。至七時頃正苦悶中。被家人發見。各爲延醫治救。而吉阿燕於十時頃畢命。而吉安雖未死。亦頗重態。原因現由郡警察課調查中。聞燕於昨年春。已許嫁於某青年。按本年十月頃結婚。又吉安。亦以與某女有婚約。近將迎娶。兩人念夙昔之情好。各起悲觀云。

大溪中壢 兩街交歡續報

大溪至中壢間之產業道路。業已告竣。將來大溪及中壢。兩方面之連絡。甚有密切關係。中壢街人士。有鑑及此。去二十七日上午後二時。有中澤上山兩課長。村上中壢街長及中壢街諸要人。一行三十餘名。分乘自動車二臺來溪。表交驩之意。並作寬勝之遊。而大溪有吉田街長。黃助役。民間。中田正明氏等。出爲旋接。於大溪公會堂。爲開晚餐歡迎宴。同五時歸去。

員林街人 男女情死 女畢命男重態

員林街人。現爲員林街役場衞生害力顏吉安。年二十四。去二十八日。午前五時頃。與同街汪氏笑之長女(賣淫婦女)陳氏燕。年十九。在某處。同服鼠[illegible]

臺南青果組 代議員會

臺南州青果同業組合。二十九日午前十時半。在嘉義市公會堂。開評議員會。午後一時。繼開第十八回組合代議員會。報告前年度業績。及本年度事業計畫。其他等以云。

員林神社邊 設水泳場

員林街當局。闢公園內水[illegible]其神社邊。另鑿水泳場。以副街民希望。現設計中。新期早速實現云。

病勢轉劇 厭世縊死

新莊郡林口庄菁埔[illegible]樹坑九六郭金水。年四十六。去二十七日午後四時半。欲縊死于房中。被附近許氏允發見。立報該地派出所。與巡查同至現場。割斷縊繩。不至殞命。原因自前罹關節炎。而最近[illegible]

內湖鐵線橋將開通 市營車可至役場前 交通產業可期進步

七星郡內湖庄。有基隆川阻隔。往來須藉船筏濟渡。庄民引爲不便。乃申請造橋。長郭華讓氏。昨年九月。以經費三萬餘圓。州費補助二萬餘圓。庄民有志寄附八千圓。建造鐵線橋。初豫定六月末竣工。因工事遲延。按八月中旬完成。目下規模已備。而橋底鋪蓋未完而已。臺北市營乘合車內湖線。本年已實行運轉。夏季每日自午前七時起至午後七時。冬季自午前七時至午後六時之間。每一時間一回運轉。若遇土曜日曜祝祭日。則每三十分間運轉。其起點自臺北市大橋。終點即港墘溪畔。今後鐵線橋開通時。市營乘合車可運轉至內湖庄視頭。即役場。派出所信用組合所在地。如是則該地方產業。可期駸々發達也。

溪湖信組 張主事問題 以外庄受排斥

臺中州員林郡溪湖信用組合。主事楊昌泉氏。辭職後。由郡元勸業主任久保田屬。推薦員林農會元技手張敢氏爲後任。張氏已於去六月十九日。就該組合爲主事。而張氏係永靖庄人。故當時溪湖信組對諸理監事。職員等。大部分表示反對。就中猶以組合長楊木氏及監事爲最。楊氏一時。且表示欲辭退組合長。商前月三日。監事楊奈。廖春木。楊三。陳泉。黃恭五氏。連名提出辭表。然而郡當局。則以該信組。若非用張爲主[illegible]

真犯已得 找錢案 陳氏含冤明

臺南市大正二丁目。陳秋南君。年三十。中部詩人陳滄浪氏子也。自前來南。就職清水町二丁目林農具主人信賴。圖後欲圖自立。乃辭職。自營農具。亦長外交。精國語。深[illegible]受榜掠。陳氏聞訊來南。託老友黃欣氏出爲奔走。[illegible]本月中旬。臺南市發生找錢詐欺案。臺南警察署御手洗刑事。以君有可疑處。竟將其拘留。君堅不白。殆如晴天霹靂。雖經嚴行訊問。亦未甘認服。後由署利用新科學機械。召諸被害者三名。當場指認。亦俱證爲君所爲。致君備[illegible]然不能指出去處。後轉供係匿諸已家墻隅。因豪雨而被水流去。官以所言殊不近理。乃將其拘置。方擬繼續究訊。奚知真犯。[illegible]氏不憚煩勞。力爲營救。總以被害諸人。一口咬定無法轉圜。而陳氏則自信其子。係遭誣認。第以如爐官法。百辯無從。終至成供。惟欲窮究其詐款用途。初承開館于花柳場中。竟於去二十五日。在新竹郡湖口庄捕獲。經新竹郡警察課之訊問。並臺南所做案。亦各招承。該人臺北州宜蘭郡宜蘭街乾門人。江新桃。年與陳相若。前科四犯。以巧妙手腕。詐騙全島。被害三十餘件。計千餘圓。該犯獲後。陳君立即釋出。廼三木之下。豈有完人。信然。

街路照明燈 工事着手

員林驛至郡役所前市街。自市區改正以來。雖有元濱口與梨工場阻碍。其餘店舖。現殆完成。今由商工會努力。對全街決設照明燈。按近日着手工事。積對商工會對此建設後。擬縱貫道路街。亦計畫建設。不遠行見實現云。

警備船雙葉丸出動 基隆港珊瑚漁船出漁 通知警報使速歸港避難

基隆港珊瑚漁船其他百餘隻。出漁于彭佳嶼附近其他。皆不設備無電。欲通知以暴風接近本島警報。使之急歸港。去二十八日午後二時十分。因發沿岸警備船双葉丸。出勤于彭佳嶼。驅馳于漁場。通知各漁船。然該漁船等。散在各處。要費相當時間。然至二十九日。全部能歸港。[illegible]

在港諸船舶 嚴重警戒

基隆港中之諸船舶。及小型汽船。戎克船等。接暴風雨警報。皆嚴重警戒。而水上署。港務部。等亦然。共因二十八日警報。出港延期。或避難入港船如左 一、出港延期。長沙丸。サモランド號。張華號(中國籍) 一、避難入港船。元明丸。大成丸。高知丸。

新驛落成宴客

南投明治驛此回爲延長線路。引入市內之關係。在臺銀後方。建築驛頭。經已竣工。開工事費。投下約一萬五千圓。於去月二十五日開通。二十七日。在保甲事務所。披露宴客。首山中川重役。桐村工場長等敍禮後。朝倉郡守。代表同祝辭。是日內臺人列席者八十餘名。各歡飲散會。

老婦貧困 在家自縊

彰化人現住海山郡三峽庄大埔字大埔六三李氏衫。生于嘉慶元年。近以身不自由。且家計困難。無意于人世。乃于去二十七日午前十時。縊死于房中。

嘉義城隍廟 建醮三日

嘉義城隍廟。去二十八日即古曆六月二十八日。依例結道。壇在廟前。延僧侶起鼓。建醮三日。又古曆七月一日。爐主舉行盂蘭盆祭。而一日起至月杪。全市民普施餓鬼。

遞信部員 希圖自殺

臺北市東門町一五六遞信部員梅野加代。年二十三。去二十七日午後七時。服下睡眠藥。希圖自殺。于苦悶時。被家人發見。即時昇入臺北醫院。應急治療。自殺原因不明。

文山郡篤農家 視察內地農村

文山郡。爲圖郡下農戶事業經營。改良發達。由郡下篤農家中。選拔新店庄人廖振福。王游灶。深坑庄人謝[illegible]三氏。導向內地農業先進地。視察見學。視察者旅費。由庄役場。津貼金百圓。訂來三十一日出基隆港。行程按一箇月間。引率者郡河上技手。視察地。即三府五縣下之各模範農村云。

炭夫壓傷 深澳坑內落盤

基隆市深澳坑字深澳坑採炭夫何旺。年三十三。去二十七日午前十一時四十分。在同地趙甫炭坑內。從事作業中。不意坑內落盤被壓。致肩及大腿部大受傷。現在意識不明。生命危篤云。

翰墨因緣

▲震災絕詩發表。瀛洲吟社員鄭金柱氏。對中部大震災諸災民。深表同情。所徵震災七言絕詩。集萬稿千四十二首。茲經黃栽培。李世昌。鄭文治三氏選取二百名。二十名內如左入賞者一百名。賞品候詩抄作成。一齊呈送。一潮州陳芳元。二員林何[illegible]三竹山黃少滄。四頭圍曾笑雲五斗六劉文武。六高雄丁子濤七澎湖蔡堆金。八基隆黃石公九臺北張氏罔容。十臺南顏承澤。十一臺北黃泳苗。十二嘉義簡景淵。十三澎湖陳香沙。十四楊梅曾雨禎。十五臺北蔡氏瓊英。十六臺南南陽逸人。十七楊梅楊昆亭。十八臺北周永妬。十九臺北李學樵。二十臺北鄭金柱。 ▲彰化崇文社第二百六期文題即保存彰化十八義民祠塚議。經陳景丁氏選定。揭曉如左。一楊梅楊昆亭。二羅東張火金三高雄宋夢男。四高雄許君山五楊梅古荷興。六和美謝樹聲七高雄許君山。八高雄雪鴻九臺南陳寒澤。十新營王雜積十一文山文淵生。十二鹿港張志誠。十三高雄柯比禾。十四臺南一孤生。十五高雄陳克裕十六臺中曾愛國。十七高雄陳岡祿。十八竹東愚叟。十九八[illegible] ▲又詩題爲進贊十八義民詩。永[illegible]由洪氏遴選揭曉如左。一二林楊瑞文。二竹山黃[illegible]由洪秋山。二十揚梅劉文清。三朴子黃道文。四高雄陳國棟五鳳山歐焰笙。六岡山李讓拐八鳳山歐焰笙。九臺南東山逸老。十高雄許君山。十一臺南少滄。十二文山文淵生。十三新莊何際虎。十四高雄許君山。十五高雄許君山。十六高雄雪君山。十七臺北倪登玉。十八楊梅劉文清。十九斗六徐見賢二十嘉義陳元亨。 ▲又該社設沉詩題。由右曲者萬朝和氏。擬定如左。一題目。祝彰化崇文社二十週年紀念七律不拘。二交卷。彰化崇文社內黃臥松。三期限。昭和十一年一月末日。四贈品十名以內均有薄贈。臺南市永樂町馬朝和先生寄附。五回宗未定。

彰化

碰商事務

彰化郡茶園庄役場。以庄長新竹氏爲講師。自八九兩月。每月于上中下旬之五六七日。自午後一時起。至四時。在役場會議室。開事務碰商會。

學習武術

彰化署與郡警察課兩職員。訂自八月一日起。二週間。每日午後二時起。至同四時。在彰化武德殿。開武術講習會。終了後。欲更在該處。與員林北斗兩郡聯合舉。大比試云。

鹿港

開委員會

鹿港街社會教化委員會。訂三十日午前九時起。開於公會堂。是日磋商事件。有關於婦人敎化。改正地方制度趣旨普及。其他另會。改正地方制度講習講件。

二公總會

當街第二公學校第五回同窗會總會。訂來月四日午前九時起開於該校講堂。總會後。擬開餘興於海水浴場。會費二十五錢。希望會員多數出席。

嘉義

納稅成績

嘉義稅務出張所管內一市六郡十年度戶稅營業稅之調定額五十七萬九千八十四圓四錢。人員二十萬七千七百八十三人。至二十五日納期。納入額五十七萬九百圓五十四錢。納入成績比前年。增加一成。而各市郡別納入率如左。嘉義市九成六分四厘。嘉義郡九成八分七厘(溪口、小梅、竹崎、番路、大埔五庄完納)外五庄未完。新營郡九成九分一厘(鹽水庄完納)外一街三庄未完。斗六郡九成九分二厘(斗六、古坑、大埤、莿桐二街四庄完納)外二庄未完。虎尾郡九成九分(二崙庄完納)外一街四庄未完。北港郡九成九分(元長、口湖、四湖、水林四庄完納)外一街未完。東石郡九成九分七厘(六腳、東石、朴子、太保、義竹五庄完納)外一街一庄未完。

實地檢證

東石郡東石庄下蔦松人命或[illegible]

西螺

壓斷電線

嘉義市役所衞生吉力。去二十六日午後二時餘。在嘉義驛前。以二十一[illegible]側。伐採路樹。誤碰於專用電話線。一時與北門派出所電話不通云。

方委會議

西螺街方面委員。去二十六日午後三時。在街公會堂[illegible]

表厥謝意

西螺街貫衆會及米穀協會長[illegible]濟國氏。此回就職[illegible]會。去二十六日午後六時。在[illegible]一樓樓亭。招待米穀關係[illegible]表厥謝意。

會事

▲海山郡柑園公學校。第二十四回同窗會。訂月三十日午前九時。開於本校講堂。是日傳演種々餘興。

人事

▲新竹市水田望族鄭季玉君之哲嗣敬宗君。此回與漢口張氏大女壁環締婚。訂八月四日。在其自宅。開筵。
▲新竹市樹林頭信組理事林植五氏之長男。柄堂君。(東北帝大在學中)。者番與陳氏合締婚。去二十六日文定。
▲基隆市陳榮成行主。故陳[illegible]氏。去二十五日出殯。
▲基隆市汪瀾芳氏昆仲之令堂汪氏。去二十六日出殯。

商況(廿九日)

米況

正米市況前場

[illegible]

株式

紐育株式

[illegible]

爲替

外國爲替相場

[illegible]

穀肥

シカゴ小麥

[illegible]

砂糖

爪哇

[illegible]

銀塊

[illegible]

絲況

[illegible]

臺日案內
旅館
東南ホテル
北門町正米市場前
[illegible]

臺灣日日新報
本日夕刊共二十頁
編輯兼發行人 ……
發行所 臺北市 臺灣日日新報社

生命の實相

讀んで丈夫で病ひが續々治り運命がよくなる

神さまが執筆した本が出た

それは、「生命の實相」の著者谷口雅春先生著「生命の實相」だ。讀むだけで病氣が本當に治るといふので、大評判になつたが、長年佛教の研究をしつくした……

光明の治驗例　生命の實相三冊を讀み十年の不治症治る

光明思想普及會支部　「生命の實相」全集申込所

全集を得んとする者は前記支部へ來れ・直接指導の便宜有（一冊一圓）

一冊買を欲する者は下記の書店にて選擇買せよ（各一冊一圓）

本當の教育
生命の奔流
生命の神祕
いのちのはやて
新生活への出發
地湧の淨土

光明思想普及會本部

辰野九紫著　女人萬歳

よく現代ユーモア小説全集數萬の愛讀者が痺れを切らして待つた第三回配本！

此小説を讀む人の顔を見て居るだけでも實に面白い。獨りで嬉しさうに、眼尻に皺を寄せ、時々クス〳〵と笑ふ如何にも太平樂だ。一寸聲を掛けた位では返事もしない。凡そ罪のない圖である。

作者辰野九紫氏は昭和の膝栗毛と言はうかモダン戯作者と言はうか、……

◆挿繪と裝幀・矢崎茂四氏

内容　▲丸ノ内五人女▲豫約千萬長者▲丸ノ内五人男▲新家庭音頭▲兄弟痩せたい肥りたい▲スポーツ大學

眞夏の讀物はぜひユーモア小説を！

▲第一回配本濟・申込至急、……佐々木邦著
▲第二回配本濟・……サトウハチロー著

豫約千萬長者　一圓

東京・牛込 アトリヱ社

脚氣　オリザニン

學界に於けるビタミンBの標準品

三共 SANKYO

脚氣にオリザニンを用ふれば、速かに治に就かしめ得るは、多數實驗諸家の報告に照して疑ふの餘地なきところなり

オリザニンは又、脚氣の外、人體必須の副榮養素として種々の場合に賞用せらる

（1）熱性病者の榮養保持に、食慾不振に（2）姙婦便秘、姙娠嘔吐に、姙産婦脚氣に（3）泌乳不全に（4）虚弱兒の健康並に發育増加に（5）スポーツマンの心臟力保持に、疲勞恢復に

三共の藥品の定價と簡單なる説明とを載せたる冊子「三共の藥品」あり御入用の方は此新聞名御記入御申越下さい、御送致します。

東京・室町　三共株式會社

神經衰弱に　ユーキリン

發育不良の小兒、神經衰弱、不眠症、姙産婦、一般虚弱者、重病恢復期に應用して奏效顯著なるを知らる。

錠劑、粉末、膠嚢各種（説明書進呈）

三共株式會社

グリコ
ケンクワハオヤメ
ハオタベ

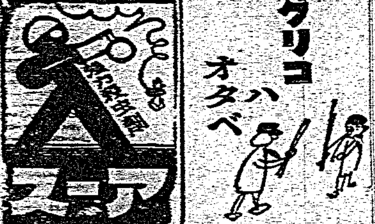

古い侍琉と新しい研究
林田田化粧水
四季の花

家庭藥粧　プラターム

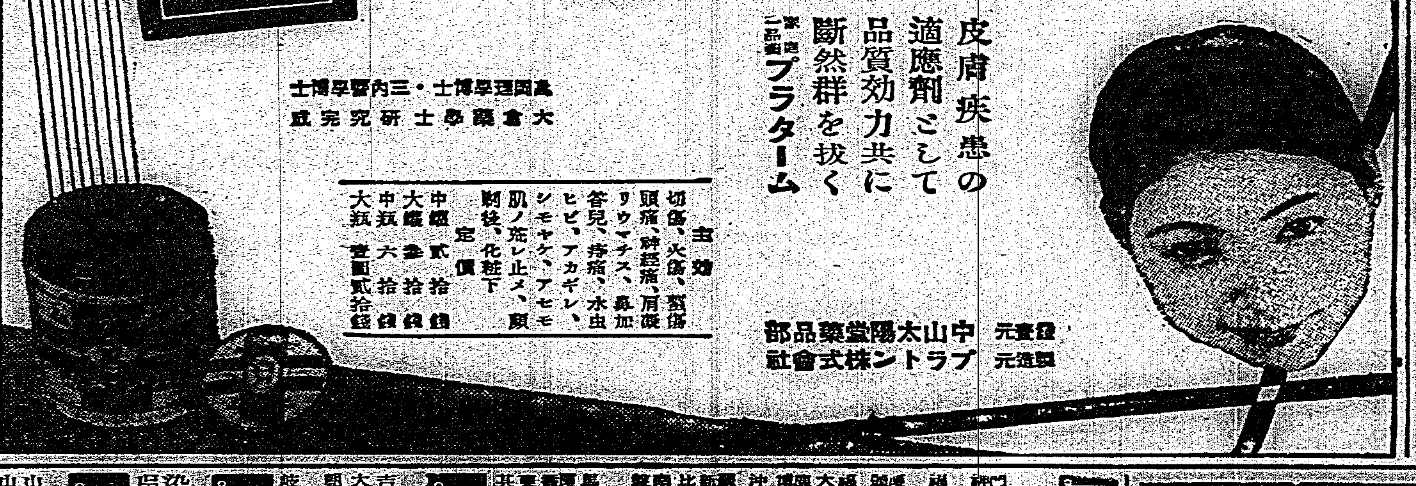

皮膚疾患の適應劑として品質効力共に斷然群を拔く家庭藥粧プラターム

中山太陽堂藥品部　發賣元
プラトン株式會社　製造元

二日酔に　はれやか

腹痛・下痢に　ダイモール

國際評論　八月號

昭和十一年度豫算編成方針の檢討……齋藤甚四三
選擧肅正運動と總選擧の見透し……平川維次
佛蘭西金本位制動搖……島田英一
最近の我が通商問題……外務省通商局長　來栖三郎
英獨海軍協定と軍縮展望……高橋清三郎
再軍備ドイツの經濟的苦悶……鈴木東民
滿洲國に於ける治外法權問題……外務省事務官　根道廣吉
北支に浮ぶ人々……松本鎗吉
キューバの風雲兒バチスタ……原田信夫
モラエスの人物並に作品……合田屋佐

東京市麹町區内幸町一ノ三大阪ビル　日本外事協會發行　振替東京一九五五

粉おもゆ
ビオスタール
乳兒の

●頭痛にノーシン●

呼吸器系疾患特効補血強壯劑
グアヤコール　ブルトーゼ
肺結核諸症
肺尖カタル
慢性氣管枝炎
肋膜炎
等呼吸器病に特効あり

大阪商船　基隆出帆

近海郵船　基隆出帆

辰馬汽船　出帆

大連汽船　基隆出帆

代理店　丸一組

廣告は宣傳の近道なり

尾崎　全治水

元臺北刑務所長臺灣總督府典獄從四位勳四等志豆機源太郎儀本月二十三日午後九時三十分自宅ニ於テ卒去セラレタルニ付本日三十日午後五時臺北市西門町弘法寺ニ於テ葬儀相營ミ候間此段謹告候也

舊部下一同

荊妻アイ子儀病氣療養中ノ處養生不相叶七月廿九日午前四時五十分永眠致候間此段……

昭和十一年七月卅日

夫　楠瀬貞雄
親戚代表　渡邊悅三郎　高尾貞藏　朝田益男
友人代表　松田繁義　田村稻城　川田種……

蕃地と通過手續の簡易化（二）
理蕃當局の考慮を望みたい

一

臺灣は人も知る如く、中央脊梁山脈に標高一萬尺以上の峻峯四十餘座を數ふる外、之に發を發して東西兩海岸に流下する幾多の大河川あり、其の河身の削り成せる渓谷には誠に見る雄大な景觀を有するもの少からず、登山家又は探勝家の天國とも稱すべく而も今や眞夏に入つて學生等の休暇期節ともなり、三寸の草鞋もて自由に跋渉する盛り時となつた、斯る際に於て國民保健の上よりも又この刺戟剛興の方途としても登山又は探勝のハイキングは多々奨勵さるべきであるが、唯だ本島は内地とは異つて是等の地域は多く所謂蕃地内に存する爲め、其の通過に當つて入蕃許可證なるものを持參し各駐在所の査閲を求めねばならぬといふハンデキヤツプがある。

二

此の入蕃許可證なるものは其昔し蕃害の危險少くなかつた當時には是非共必要であつて、之を求め來る事に依て旅客の旅行を知り進すから警察官を附して之を保護したのであつた、併し輓近兇蕃も悉く歸順し全蕃地を通じて何等兇悍の不穩といふ如きことも皆無となつた今日としては、昔日の如く一一許可證交付の手數を踏まずして自由に往來し得る部分の設定された事も當然のことで、現に花蓮港道路の沿道を始め東勢、烏來、角板山等の沿道全線、能高、新高を繞る山脚地帶、阿里山、内タロコ、花蓮港二線、同鍋門より霧社迄の沿線等がそれである、是等の事實よりせばやがて花蓮港廳下よりする能高越道路全部、並ひに合歡越道路の如きも自由通行が許さる可き順序に在ることは想像に難くない、併し現在にあても蕃地の全部に向つて自由に立ち入ることの許され得ない事情の存することは事實で、之れあるが爲め其の開放を敢てすることが出來ないやうである。

三

其の事情とは屢々不正漢があつて法の堅く禁止する密交易を蕃人に試み、或は蕃婦關係の複雜した問題を惹起することである、蕃人は特別に銃器火藥に愛着を感じ、自家飼養鷄の卵より硝石を抽出し入手し易い硫黃を混ぜて火藥を製して用ゐる例さへ少くない、之が爲めに盃に一パイ位の硝石を何圓といふ値段で蕃人に賣附けた者さへ多々あり、又たピストルや古銃器などを賣りつけて暴利を貪るものもあり、理蕃當局としては一面に企業家等が蕃地に入つて企業を爲すことを期待しつつも、他面に於て斯くの如き不正漢の現はれて結局蕃情に惡影響を及ぼすことを憂ふる爲め、必ならずしも入蕃許可證交付の施設に依つて斯る不正漢の入蕃を防遏することも亦た止むを得ぬ事とせねばなるまい、普通の登山や探勝を樂しむ紳士、貴女學生等のハイキングを妄りに妨げ無意義に蕃地を閉鎖しようといふので無いことは吾人も首肯するところで、現に昭和九年末に於ける本島蕃人總數十四萬八千、此の内蕃地内居住が九萬一千、平地居住五萬七千、而して蕃地全面積百八十萬甲の内蕃人の利用面積四十五萬甲に達して居るが、理蕃當局としては將來に於て移住又は集約的農業の指導に依て同面積を廿五萬甲に縮小するの方針を立て、着々其の步武を進めて居るものの如く、之に依て山地の荒廢を防止すると共に一般企業等に利用開發せしむるやう望んで居る、此の方針に依る計畫實現の曉には所謂入山許可證を必要とする範圍も漸次減少すべく、登山家探勝家の福音ともなるわけである、吾人は此の意味に於て一面に前述の如き不正を行ふ者の現はれぬやう島民の強き自省を要求すると同時に、又警察當局にあても出來得る限り旅行者の便宜を計り入山手續等を簡易化し且つ之を要せぬ地域を漸次擴張し、成るべく早く全部開放の理想境に到達するやうにしたいものである。（四）

機關説撃滅のために
鄕軍が積極的の運動
八月末東京に全國大會を開き
反對の宣言決議をなす

【東京二十九日發】帝國在鄕軍人會では機關説問題に關し夙に靜觀の態度を捨て來月末支那各地、滿洲、朝鮮、臺灣を初め全國支部約七十の代表を東京に招集し全國大會を開催するに決し、[illegible]としての機關説反對の宣言決議をなし[illegible]要方法を協議することとなつた

出版法第廿六條の
適用を見る模様
司法首腦部が重要協議

【東京二十九日發】小原法相は美濃部博士に對する司法處分に關し態度頗る愼重で、猪俣檢事正に對し事件の再檢討を命じてゐたが猪俣檢事正は美濃部博士の著書全部に亙り精細な檢討を遂げた結果、二十九日首腦部會議を開いてこれを報告、重要協議をなした、檢察當局としては總ゆる觀點から問題の檢討を爲してゐるが、司法處分上問題となるものは昭和[illegible]に關する部分で出版法第二十六條の適用を見る事になる模樣である

最後的決定には
尚數日を要す

【東京二十九日發】小原法相は二十九日午後光行檢事總長、金山檢事長、猪俣檢事正其他檢察首腦部會議を開き、猪俣檢事正より檢事當局の取調べを聽取し種々意見の交換を行つたが尚最後的決定を見るに至らず、小原法相は一日の閣議で質問があれば非公式に中間報告を爲すが美濃部博士の處分決定ま[illegible]

國體明徴聲明
八日に延期
一日の閣議決定困難

【東京二十九日發】國體明徴に關し政府の發表する聲明に就ては來る一日の閣議で決定發表の方針で白根書記官長の手許で原案作成中であつたが、軍部其他の意向に就き尚愼重聽取の必要あるとともに美濃部博士に對する司法處分決定も多少遲延する模樣となつたので一日の閣議決定困難となり八日の閣議まで延期することとなつた

三黨首を
一日に招待
午後三時から首相官邸で
選擧肅正を懇談

【東京二十九日發】政府は來る八月一日午後三時首相官邸に鈴木政友、町田民政、安達國同の三黨首を招き選擧肅正に協力を懇請し[illegible]

暴風雨が來るぞ！

（上は臺北測候所の暴風警報、下は掲示板前に集まる人々）

農林の豫算要求
一億三千四百萬圓
新規要求は六千六百萬圓

【東京二十九日發】農林省では二十九日農相官邸に省議を開き十一年度豫算要求額を左の如く決定したので近く大藏省に廻付することとなつた（單位千圓）

歳出豫算要求總額	一三四、〇〇〇
内	
基構豫算	六七、六〇〇
新規要求	六六、四〇〇

然して新規要求額が十年度の一億一千萬圓に比し四千三百萬圓減となつてゐるのは時局匡救土木事業の打切りに依るものである

民政黨の
基本國策
六大調査項目決まる

【東京二十九日發】民政黨の基本國策調査委員會は此程左の六大綱査項目の決定を見たので、近くこれを小委員會の議に附し、八月三日特別委員會を開き決定の上更に各項目別に主任を置いて夫々具體的に調査立案をなすことになつた

基本國策調査項目

一、日本民族生存權の確立
二、綜合的産業經濟政策の確立
三、財政國防産業の調和
四、社會政策に關する基本方策樹立
五、教育に關する根本政策の確立
六、政治の公明強化

斯くて調査完成を待つて政務調査總會、幹部會に附議して黨議決定の上、これを政府に進言して實現を圖るとともに來るべき衆議院議員總選擧に際しては黨の政策としてこれを掲げて進まんとする意向である

日ソ漁業條約の
改訂交渉進展せず
ソ聯に讓歩の色がない

【東京二十九日發】日ソ漁業條約改訂第八回交渉は二十七日モス[illegible]

岡田首相參内

【東京二十九日發】岡田首相は二十九日午前[illegible]參内し[illegible]

外相率直にソ聯の
態度是正に努めん
國境委員會設定に一步を進め

【東京二十九日發】廣田外相は[illegible]

四五年の内に
完全に撤廢
滿洲國に於ける治外法權
大綱は一日の閣議に附議

【東京二十九日發】滿洲國の治外法權撤廢及び滿鐵附屬地行政權の返還に關する政府の大綱方針は來る八月一日の閣議に附議決定されるが對滿事務局、外務、陸軍各關係當局の間に協議を遂げた結果

一、滿洲國に居住する邦人は治外法權に伴ふ居住、往來、營業の制限は昭和八年三月以來撤去され、全滿にその自由が認められるに至つたので治外法權の利益のみを存する理由が無くなつた

一、邦人のみ警察法規及び課税權義務關係に服せず、滿洲國人と不均衡の情態にあるから、この制度を廢し滿洲國の健全なる發展を期するが當然である

との見地より漸進主義をとり（一）課税權（二）司法權（三）産業監督權（四）警察權（五）司法權の順序で撤廢を行ひ、四、五年以内に治外法權の完全なる撤廢を期せんとするものである

紛爭の種 三角洲島を
滿洲國側で改稱
廿九日から公文書に記載

【ハルビン二十九日發】[illegible]

恆久策・原則として
内審の答申に待つ
大藏省の査定方針
交付金案は内務大藏對立

【東京二十九日發】高橋藏相の内務省提案にかかる地方財政調整交付金案に關する見解は供給内務省と大藏當局の對立を惹起したかの如く傳へられ、内務省では[illegible]

一、恆久策は原則として内閣審議會の答申に待つ

一、内務省案に成る地方財政調整交付金案の如き既に審議會に於て具體策を審議中なるものは右答申迄これが經費の豫算計上を[illegible]

スエズ運河を
英は閉鎖か
政界の一部で唱ふ

【ロンドン二十八日發電通】伊エ關係の急迫に伴れ萬一の場合にはスエズ運河の閉鎖を以てイタリーに對抗せよとの聲がイギリス政界の一部に擡頭して居り、若干權威ある筋では左の如き意見を洩らしてゐる

イギリスは勿論聯盟規約第十六條第一項により萬一の場合にはスエズ運河を閉鎖し得る立場にあるが、自聯盟規約に依らずとも運河に關する國際規約を適用して船舶給炭の名目で八日間は船舶の通行を差止めることが出來る譯であるから、この方法で事實上スエズ運河の閉鎖を行ふことも考へられる

爆彈も投げず
撤退し得るか
聯盟側の抱く疑問

【ゼネバ二十八日發電通】エチオピア外相ヘルーイ氏が二十八日國際聯盟アグノール事務局長に[illegible]

黃氏歸滬
陳・何氏等と協議

【上海二十九日發電通】[illegible]

東阿遠征軍備を
伊太利は益々擴充
十隻の御用船も拔錨の用意

【ローマ二十八日發電通】伊エ紛爭問題に對し過去十日間に亙つて英佛伊三國は協議を重ね、之が解決の發見に努め來つたが、イタリー側の主張とイギリスの意向は一致を見るに至らず結局右交涉も途に失敗に終るに至つた爲め、イタリー政府は聯盟理事會の開會に躊躇なく愈々東阿遠征軍備の擴充を急ぐる決意を固め、黑シャツ五師團を近く今夕遠征の途に上る筈で同軍需品を滿載せる十隻の御用船も拔錨の用意を整へて居り、イタリーのエチオピア膺懲の意は愈が上に高まつてゐる、而してエチオピア政府は聯盟に對し和解委員會[illegible]

伊公使館から
エ國退去命令
ド島出身者に

【アヂスアベバ二十八日發聯合】[illegible]

日本産業視察團
河北省で組織する
視察後は日本から技師招聘
棉作と農家の副業を奬勵

【北平二十九日發電通】河北省主席商震氏は曩に省政府實業廳に命じ日本産業視察團組織に就き研究を進めつつあつたが左の如く決定した

一、農業、農業殊に棉業及び農家副業調査を主目的とす

一、人員は十名乃至十五名とし省内農業者及び實業家中より選抜す

一、視察後は日本より棉業及び農業技師として農林省技術官を招聘し農民に富み經驗あるものを[illegible]

日支雜穀類の
取引復活

【上海二十九日發電通】上海の支那側雜穀同業會は二十八日各會員に[illegible]

米が商船隊の
充實を計畫
海軍が特に支援して

【ワシントン二十八日發電通】アメリカ海軍方面の非公式情報に依れば、海軍當局では日本が海軍兵力量に就きワシントン條約の基礎による五・五・三の比率撤廢を主張すると同時に、他方商船隊充實計畫へ海軍方面より此の點特に支援を與ふる必要ありと考へ[illegible]

人事

▲武富濟氏（代議士）二十九日來邸（朝陽號）

醫學博士 施江南
四方醫院
内小兒科 光線 病室完備
臺北市建成町一丁目
電4647番

物品購買公告

一、品名及數量　活版印刷用紙[illegible]
八月廿九日午前拾時臺北刑務所[illegible]
詳細ハ七月參拾日府報參照

臺北刑務所

◎豫約申込を乞ふ……
始政四拾年臺灣博覽會記念の浴衣地
八月上旬著荷
申込先 全島著名吳服店

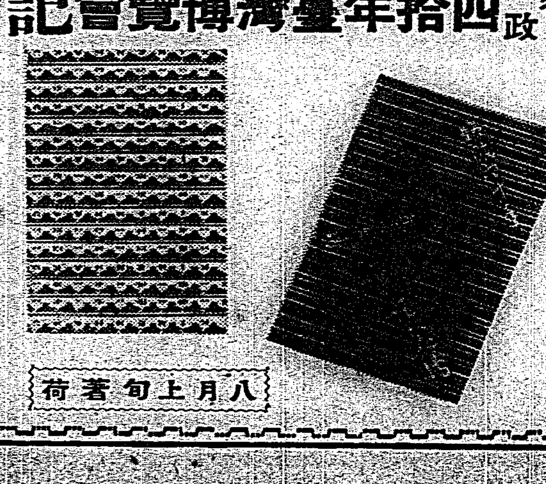

法人登記公告 / 商業登記公告 / 合資會社設立 / 行旅死亡人公告（臺北地方法院 ほか）[illegible]

商店經營法

商賣繁昌のコツは何か

やはり基礎的研究が第一

日本產業能率研究所長　上野陽一氏談

商店の科學的經營とは、單なる見込や勘で經營するのでなく、數字に立脚した經營で此數字的經營をするには先づ商店の帳簿を完備することが必要である。科學的經營の基礎となるべき數字としては賣上月計、仕入月計、經費の三つがあるが、科學的經營にとつて特に必要な調査は

販賣基數 の算出とストック數の問題で全商品の販賣基數を出すことは複雑すぎて正確に算出することは不可能であるから主要品に限り算出し後は仕入統計から觀察するのが適當である。洋品店とすれば帽子、ワイシャツ、靴下、ネクタイは一つのプライスライン(値段)で調査すべきで、それをグラフにして其グラフが鋭角化するよう統制しなければならない。鋭角化といふのは一番賣れる値段品に全力を傾注することで、どの店でも大體の見當はついてゐるが

仕入販賣 をより正確にするためには相當正確な販賣基數を算出すべきで、唯新奇品、新流行品は正確な調査をしてゐても仕入販賣の參考とすることは至難で上出來ない、ストック數をどうするかも今日の小賣店が考へねばならぬ最大の問題である即ち最後に

販賣能率 をあげ得る最低のストック數を各商店につき明確に算出して置くことが必要である例へば白キャラコのワイシャツならば十六吋一枚、十五吋半三枚、十五吋三枚、十四吋半六枚、十四吋三枚、十三吋一枚といふ風に取揃へて置く、これだけあれば客を逃すことなく且つ客を滿足させることが出來る數量を最低に算出して置かねばならない、顧客の研究は商品についての研究と共に重要なる題目で經營をよりよく押し進める爲には是非とも着手すべき問題である

店の客は 點と點であるかを知らねば仕入、販賣、サービス等も充分やつてのけることは出來ない、今日の個人店は百貨店と異なつてあらゆる階級の客を惹きつけることは出來ないから、特定の客を狙つて其客足を自店に集中さす外はなくなつたからである假りに客を區別して甲級から乙級までであるとして自店の客はどの程度に落着くか限られた顧客の範圍と限られた商品しかもつてゐない個人小賣店として

中流の客 のみを狙ふ外に術はない以上、先づ其中流の顧客について充分の知識を得たればならぬ、顧客が如何なる購買心理をもつてゐるか、どういつた品物を欲求してゐるか、如何なるサービスを希望してゐるかといふ細かい問題になると容易に判明しがたいものであるが、さうした細かい點に研究のメスを入れる必要がある。それが爲には顧客調査に手を着けねばならない、附近の顧客を實地に踏査して明細な

調査表を 作成しなければならぬ、個人小賣店が徒らに遠くの顧客を狙つても駄目でどうしても附近の顧客を土臺として狙はねばならぬことは勿論である從つて自店の附近にはどういふ客が住んでゐるかを知り其中の誰と誰が自分の店で買物をするかを知悉しなければならぬ、又今後誰と誰とを自店の常得意として獲得出來る可能性があるかを見究めねばならぬそして詳細な顧客名簿を完成する必要がある

顧客調査 の方法は店によつて種々の方法があるが自店を中心として一丁以內五丁以內といふ風に範圍を決め順次其範圍を擴大して行くのが普通である、各家庭については家族數、職業、男女別、年齡、收入程度其の他從來の買物店附近の所得等詳細な程度に調べ上げ、それによつて完全な顧客名簿が出來たらそれより店として働きかけて行く相手を決め、それに合致した商品を以て積極的に賣つて出ればよいのである、科學的販賣法、即ちどうすれば最も經濟的に生産から販賣へと商品を配給することが出來るか

其の配給 に就いてどんな機構が適當であるか、最も合理的な販賣の組織は如何なる組織であるか販賣しようとする市場の狀態はどうであるか、販賣に際してどうすれば無駄がなくなり、最も少い費用で其目的を達することが出來るか等に關して科學的な研究を行ふやうになつた今日では最早昔の樣な「感」でゆくやりつぱなしの販賣方法では間に合はなくなつた、科學的販賣法を實際に行ふに當つて大切な事は販賣の作戰計畫である、販賣計畫に依り其準備として

販賣戰線 の偵察が必要となる、其の後に一、店として果してどんな商品を賣るのが一番有利か、日用品に力を注ぐべきか、奢侈品に力を入れるか、手持數量はどれ位に決めるか、どんな種類の品を仕入れるか一、どちらの方面を目標として賣出すか、販賣に當つて不利不便なことはないか、客に歡迎せられる廣告法はどうすればよいか一、どうすれば最も良い品を最も安く仕入れて客に滿足を與へることが出來るか等の方針が定まる、差し當つて調査する必要のあるのは、今後どんな商品が一番よく賣れたかといふことである、それには

販賣統計 が必要だ、これによりどんな商品がいくら賣れたかといふことを知ることが出來、買入の傾向が判つて來る、實用品で安い物の賣上が増して來るやうになる、其方へ力を入れる或は賣れなくなる商品の仕入は控へるとか又は中止すればよいから販賣統計は是非とも必要である

滿洲國へ二萬人の農業經濟移民計畫

自衞移民の好成績に自信を得

拓務省が豫算に計上

【東京二十九日發本社特電】拓務省の昭和十一年度豫算編成に伴ふ滿洲移民計畫はこの程漸く成案を得るに至つた、即ち拓務省としては自衞移民計畫は本年を以て打切り、明年は二百萬圓の豫算を以て二千家族約一萬人を經濟移民として入植させる方針なるが之は過去に於ける吉林省七虎力永豐鎭及び黑龍江省千振鄕の各自衞移民が試驗移民として非常の好成績を擧げたると共に、滿洲の治安も漸次本態に復しつつある實狀に即して立案せるもので、移民地に關しては嚢に森開拓課長が現地に出向き、關東軍、滿鐵及び東亞勸業等との連絡の下に諸般の調査打合せを遂げた結果、大體適地の選定も終了してゐるので、大藏省との折衝に際しては原案の內容と滿洲移民が經濟移民として充分の價値あるものである事等を詳細に說明し諒解を求める筈であるが右豫算の要求と同時に既往自衞移民團に對する學校、衞生、通信、交通、連絡などの設備を爲すため百萬圓を計上する筈である

和蘭の金流出

毎日五千萬盾

但し防戰には充分な自信

【アムステルダム二十七日發本社特電】最も信頼すべき筋より聞く所によれば、オランダ政府はギルダー貨に對し現在以上更に攻撃が加へらても充分防戰の用意を備へてゐると、尙全三日間に於ける金の流出は毎日平均五千萬ギルダーであるが、現在の如き政局の前途不安の際としては寧ろ豫想外に少額の流出とされてゐる

大稻埕の三信用組合

上半期中の業績比較

臺北市大稻埕の庶民金融界に翺立してゐる稻江信用組合、龍江信用組合並に臺北勸業信用利用組合の上半期業績を見るに六月末現在で

△稻江信用組合

貸付額	一、四二五、六七四圓
貯金額	一、九五五、九八三
遊金額	七四〇、〇二〇
利益勘定	三一、二〇〇

△龍江信用組合

貸付額	五二九、八四四圓
貯金額	六二九、〇九九
遊金額	一八七、四二八
利益勘定	一三、六一〇

△臺北勸業信利組合

貸付額	八二一、八五六圓
貯金額	一、〇三四、四九五
遊金額	三三九、三四一
利益勘定	二八、三〇七

を示し、之を前年六月末現在狀況と比較するに稻江信用組合では貸付四萬四千六百十八圓、貯金十一萬七千八百六十六圓、遊金四萬二千八百七十八圓を共に增し、利益勘定八百四十六圓を減じて居り、龍江信用組合は貸付一萬七千四百四十八圓、貯金四萬二千二百三十九圓、遊金二萬一千七百十一圓を增加し利益勘定四千四百三十五圓の減額を示して居り、臺北勸業信用利用組合は貸付三十九萬一千八百五圓、貯金三十萬三千五百八十三圓を共に膨張し、遊金五萬三千二十九圓減縮し、利益勘定一萬二千三百九十四圓激增してゐる、右を比較對照するに稻江信用組合は基礎も決まりあせるところなく悠然としてゐるに對し、臺北勸業信用組合は揺籃時代を過ぎて今や青年的躍進を示してゐる所が稻江信用組合より若く、臺北勸業信用組合は中年にして早くも老衰の徵見え貸付、貯金僅かに增加して遊金は寧ろ利益勘定の如きは減少して居る

無盡會社株主總會

重役は全部重任に決す

臺灣勸業無盡株式會社では二十九日午前十一時三十分より本町二丁目鐵道ホテル西隣の同社役員食堂に於て第二十期定時株主總會を開いた出席株主委任狀共五十六名、この株數八千百八十二株で成立、總督府より栗本地圖、小倉圖、臺北州より酒井產業主事、村上產業書記列席し、吉鹿社長病氣缺席に付き古川取締役代つて議長席に就き第一號議案　第三十期營業報告書貸借對照表財產目錄、損益計算書及第三十期利益金處分方法は議長の報告長谷川監査役の監査報告にて異議なく承認せられ第二號議案　取締役及代表取締役の選任、第三號議案　監查役の選任の二案は新田株主の動議に一同贊成一括して全部再選重任に決し左の通り決定した

代表取締役　吉鹿善次郎
取締役　永井德照、許梓桑、行木由太郎、古川一郎、田邊誠一郎、中門條治
監查役　長谷川龜逸、魏清德

右にて議案全部議了築地園の別館にて正午過ぎ散會した、尙任同社の上期業績は非常に好調で利益金二萬四千七百八十二圓に上り前期繰越を合すると二萬七千百十四圓であるがこの處分け次の如く、株主配當は政府の方針を旨として年七分强の措置となつた

法定準備金	八千圓
別途積立金	三千圓
役員賞與金	二千二百圓
社員退職給與基金	四千圓
株主配當金	五千三百圓
後期繰越金	一萬四千六百十四圓六十四錢

一期丸糯出廻著增

蘭陽方面は案外多い

本年第一期丸糯米は昨年二期丸糯尻上りの影響と昨年の內地糯不作のお蔭で初めから異常な高値で取引され一時蓬萊米に安値が出た時之に引摺られて基隆倉渡十二圓八十錢迄突込んだが其後漸次持直して昨今十五圓の高値を唱へてゐる、總督府の發表によると一期丸糯の作付面積は五千九百十一甲で前年同期より三百四十三甲減少したが收穫高は六萬二千七百四十石で前年より五千六百七十石の增加となつてゐるが新竹州の一萬二千石、臺中州の二千七百石、臺南州の五千九百石、臺北州の二千四百八十石等は少な過ぎると云はれて居り蘭陽地方の丸糯米額は頗る著しく增加し一期播業者の手で作付を增加したもので最近出廻りも愈々本格的となり基隆在庫七千袋に達したので八月以後の移出は相當多き見込である

籾は奔騰

品薄と眼高とにより市況強調の籾はすぐく奔騰し、二十九日現在の建值基隆沖一圓七十八錢を唱へ休日前に比し十錢方棒上げし、安値から廿錢騰貴してゐる品薄に乘じ內地が買進んでゐる關係で目先は高値あるを豫想されてゐる

滿洲國でも酒稅法を施行

―來月一日より―

【新京二十八日發本社特電】滿洲國は二十九日勅令を以て酒稅法及び茶葉自用酒稅法を公布し八月一日より施行する事となつた、改正稅率は左の如し

△酒稅(アルコール分七〇パーセント以上)一石に付十四圓
△燒酎(七〇未滿五〇パーセント以上のもの)八圓四五錢
(五〇パーセント未滿)六圓五〇錢
△紅酒　八圓五〇錢
△紹興酒　十二圓
△ビール　九圓五十錢
△合成清酒　十二圓
△白酒　九圓五〇錢
△合成酒(アルコール分十五パーセント未滿のもの)十二圓

[illegible]

補償手形買取總額

一千九百十八件　四百十八萬餘圓

臺灣銀行調査による輸出補償法に依る補償手形の本年四月一日から五月末日に至る滿二ヶ月間の各銀行にて買取つた補償手形は一、九一八件、四、一八六、六五〇圓〇三錢であつて之を銀行別に見ると

[illegible]

原料油重油輸入激增

石油業法規定の十月一日以降六ヶ月保有義務に對し民間側の實施困難は特に外國會社の營業權保全の主張により、暗に石油市價問題を通じなければ業法運用に困難を生じ國法の威信問題に迄立ちたつて居る、併し保有義務履行に關して當局の焦慮する所は外油の態度一つにかけられてゐる、而も當局統計に表はれたる原料油重油の輸入價値より國產會社が財政的窮迫の裡にも業法規定を著々踏襲履行しつつある事が明示されて居り當局は更に外油に對して保有義務を如何にして勵行せしめ業法の完全なる運用を計るべきかの要求を深める所となつて居る、即ち最近の大藏省貿易統計によれば本年一月以降七月上旬迄の原油及重油の輸入數量は五千二百九十三萬九千圓で前年度よりも二千七百五十九萬三千圓と云ふ激增を來してゐる、而して其の增加率は四九・八%と云ふ異常なるもので之等は大部分國產會社が保有義務履行の爲輸入を增加したものと見られて居る

日大研究室の特殊使命

日支親善の爲にも盡す

秋山日大教授談

日本大學教授で同大學山岡研究室の主任秋山玉吉氏は去る二十五日來臺新竹を經て南部に赴き三十日午前八時八月一日基隆出帆大和丸にて福州に向ふ豫定であるが、臺灣及支那への出張用務と同大學研究室の使命に就て氏は次の如く語つた

日本大學では昭和三年大禮紀念事業として研究室を開設し茲に八年になります、此の研究室は學術の發展を攻究するのが目的で高等文官試驗、辯護士其他高等試驗を受ける人の爲めに學理の研鑽並に現行法令の解釋及應用につき指導致し今日迄本研究室の指導を受け高等試驗に合格した人は頗る多數に上つてゐる、臺灣からの受驗者で本研究室を出て辯護士になつた本島人だけでも臺北、新竹兩市等に五人のゐるやうな次第でこれらの人々は頭もよく比較的好い成績を擧げてゐる、今度私が來臺したのはそれらの人々を訪問方々本島の事情を視察し兼ねて本研究室の目的趣意の周知を圖ると共に更に南支から北支を經て滿洲國に赴き本研究室を卒へた支那の官吏其他の人々とも會見し日支親善の爲めに多少なりとも盡したいといふ考へからである、本研究室では外務省の方針を翼贊して支那から日本へ留學する官吏等を努めて收容指導教授に當つてゐるが、これも要するに教育方面から日支親善に貢獻したいといふのであつて本研究室は外務省から公認され支那人留學生の指導につき同省から特に補助を受けてゐるやうな次第である、私の出張旅行も外務省海外研究所派遣員、日本大學海外研究所派遣員といふ二つの肩書を以て支那及滿洲國を巡遊することになつたわけです、帝大の研究室は大抵期間を三ヶ月位に制限してゐるが日本大學の研究室は一ヶ年とし高等試驗受驗者の指導期間は一ヶ年、內十月から翌五月迄を前期、七月から九月迄を後期と二期に分つてある、差當り十月からの入學者を募集中で私は九月末迄に歸京の豫定である

鹽田擴張懇談會

多大の收穫を擧ぐ

臺灣製鹽會社が本年十月から新竹州北門郡に鹽田を擴張して增産を實行することとなつたについて專賣局では二十六、七日の兩日內務局、殖產局、交通局、中研等の關係技術者を招待して懇談會を開催したが、各專門的な立場から非常に有益な意見出で專賣局としても得るところ多大なるものがあつた尙專賣局では二十九日は右の懇談會で與へられた參考資料を中心に局內の打合會を開き種々協議を遂げるところあつた、二十六、七兩日の懇談會に於ける議題は左の如くである

一、新興鹽田開設に當り留意すべき事項
二、北門郡七股庄地先に於ける當初開設すべき三百甲の地區選定に就て
三、外海、潮周、育田防護等に就て
四、特に洪水、波浪に對する防護、給水門及排水門當に就て
五、堤防、鹽田構築用材料に就て
六、使用勞力について
七、集中式製鹽法
八、鹽田內部各部分の配置に就て
九、蒸發、濾過、堆積に就て
一〇、貯藏倉庫に就て
一一、搬出、積出、運搬及搬込に就て
一二、飲料水の供給に就て
一三、燕淡池の效益、價格
一四、既設鹽田及びその製鹽につき改善すべき事項

倫敦糖況

【ロンドン二十七日發本社特電】今週のロンドン砂糖市場は前週の商內良好だつた、爲替は付け値は取引盛んでロンドングラニュー十八志三分の一を記錄されし一片半高騰した、粗糖は閩品九十六度物を基本に商內四志四片二分の一の相場を算出したり、先物市場は開始時レッドウエイトに付き四志半片の一から四志五片の間で賣られ、又十二月渡は四志二片半三片五志三分の一の間で賣られた今週の世界砂糖供給可能量の通りで昨週に比し約百萬噸してゐる

本年七月今週　六、〇四〇、〇〇〇
前週　七、七八八、〇〇〇

商況(廿九日)

島內米肥

臺米現物相場

[illegible]

基隆在庫米

[illegible]

高雄在庫米

[illegible]

正米市況後場

[illegible]

島內肥料相場

[illegible]

期米

大阪期米後場

[illegible]

東京期米後場

[illegible]

神戶期米後場

[illegible]

堂島兩建控除俵

[illegible]

臺中米價(二十九日)

[illegible]

堂島前場先限兩建控除主なる手筋

[illegible]

堂島前場先限主なる手筋

[illegible]

堂島米況前場

[illegible]

株式

東京短期前場

[illegible]

東京短期後場

[illegible]

東京長期前場

[illegible]

東京長期後場

[illegible]

大阪短期前場

[illegible]

大阪短期後場

[illegible]

獨逸御愛用者諸賢ニ謹告

昭和十年七月

獨逸硫安 ……
高雄市壽町一丁目廿一番地
合名會社 ハー・アーレンス 獨逸硫安・獨逸合成肥料輸入元

絕對健康

沃度含有量昆布の千五百倍

ネオス A-E

ミュンヘン大學教授　シャルラー氏曰く「沃度は最高の治療劑なり」ネオス・エーは最近急激なる發展を遂げたる沃度の化學的及び生化學的結論を具體化せる眞に劃期的の新沃度劑であつて、上記の如く多量の有機沃度及びヴイタミンA・Dを含有するものである。故に從來用ひられたる沃度加里の如き無機沃度と根本的に其の效果を異にし、吸收最も良好にして而も些も副作用を有せず、生體の根元に作用する沃度の積極性を充分に發揮せしめたものである。

結核性疾患 に對しては體內の毒素を中和殺菌して體外に排出し

虛弱體質 に對しては新陳代謝機能を旺盛にし體質を向上せしめ

早老及精力減退 に對しては甲狀腺に作用して綜合ホルモンの分泌を促進し

血壓亢進 に對しては血管の硬化を和げ血液の粘稠度を緩和し腦溢血を豫防す

小瓶發賣　壹圓八十五錢

適應症　肺結核、肋膜炎、カリエス、氣管支カタル、心臟疾患、神經衰弱、不眠症、動脈硬化、高血壓、糖尿病、喘息、虛弱體質、潛伏黴毒

藥價　一圓八十五錢　四圓三十錢　八圓　十八圓　三十四圓

全國有名藥店及各百貨店にあり

東京神田神保町三　アルス藥品部　振替東京七一二九　電話九段(三三)二七五・二七六

都會化粧 (23)

岸田國士 作
田中良 畫

別の世界 (六)

彼の名が出ると、照子は、どんな時でも、顔を伏せずにはゐられなかつた。

兄の弼と昇は、彼女の存在をまるで意に介しないやうな、無邪氣といふか傍若無人といふか、それはどつちにでも取れるやうな態度を示してゐた。弼の方は、酒飲みでお喋べりで、何處か諧謔なところがあつた。弟の昇は、無口で、短氣で、風呂が嫌ひであつた。

照子は、かういふ二人を並べてみて、そのうちに何か共通なものを發見しようと努めた。が、何處をくらべてみても正反對と思へる二人の特色から、第三の特色が生れて來る筈はない。

富子夫人から、今夜は早く床に就くやうに注意されながら、男たちは、なかなか、ホールを離れようとしなかつた。

ビールが少し廻つて來ると、父親がゐることも忘れて、昇は、シユヴアリエの聲色で歌を唄ひはじめる。友達の一人は、マクドナルドだと云ひ、出ない聲をアルトに撥つて、敏子をひいひい笑ひ轉がさせた。

これぢや新聞も讀めないと云つて、父親が奥へ引つ込む頃は、もう、照子も、その場にはゐたたまらなくなり、敏子に眼くばせをして二階へ上つた。

文子は、床にはいつたまゝ、眼をぱつちり開けて、階下の騒ぎを羨しさうに聞いてゐるのである。

『おやすみになれない? どう、あたしが、ねんねさしてあげませう。』

照子は、そつと文子の肩の上へ手をのせて、小聲で子守唄を歌ひはじめた。文子は、戯談と知つてにやにや笑つてゐる。扉を閉めると、それでも、自分たちだけの空氣が感じられた。

『おめめ、おつぶりなさい。』

文子は、素直に云ふことをきいた。臆病の眞似を、ちやんと心得てゐるこの少女を相手に、照子もしんみりと眼を細めた。

――もう何時頃だらう……。

氣がつくと、文子は、とつくにすやすやと眠つてゐた。十一時を過ぎてゐる。

燈火を消した部屋の窓からは、月の光が斜に射し込んでゐた。階下の物音は、耳をすましても聞えて來ない。

――みんな、どうしたのか知ら……。

第一に、敏子が何をしてゐるのか、そつと階段の上からホールを見下すと、そこには誰もゐない。卓の上は綺麗に片づけてある。

彼女は、足音を忍ばせて、ホールを横切り、硝子越しにヴエランダを覗いてみた。

谷を隔てて、向ふの山が、東に向いて腰を明るく浮き出してゐた。ヴエランダのすぐ下に、錦を突つ立てたやうに生ひ茂つてゐる鬼ゼンマイの叢を、彼女は、眼を据ゑてみた。なんだらうと思つたからである。

が、その時、彼女は、はつと身を退いた。そのゼンマイの茂みを背にして、二つの人影がぢつと動かずにゐる。一方は、デッキチエアに倚つてゐる女であり、一方はそれを横から抱くやうにして、次第に顔を近づけて行く男に違ひなかつた。女はすぐに、敏子だといふことがわかつた。男は誰だかわからない。多分、あの友達の三人のうちの一人であらう。

照子は、眼がくらんで、思はず硝子戸に手をささへた。

その影が、こつちを振り返つた――しまつた、と思ふ途端、照子は、物蔭に身をひそめた。

床にはいつてから、いまでも呼吸苦しく、唾を呑み込んでも呑み込んでも、喉がからからと渇いた。

ラヂオ

午前の部

【六・〇〇】朝の挨拶、ラヂオ體操 今日のお天氣のお知らせ…臺北觀測所發表
【六・三〇】夏季特別講座(臺北) 衛生判講座第九講 養老、育兒、鍼灸 醫學博士山崎
【七・〇〇】夏休み小公學生の時間(臺北)六年國史…大谷八
【七・三〇】全國氣象通報(東京)
【七・三五】夏休み小公學生の時間(臺北)三年 綴方…田上キミエ
【八・〇〇】衛生メモ(東京)
【九・三〇】家庭百科問答 △アミーバ赤痢について△眞綿のかたくなつたものを柔かにするには
【一〇・二〇】家庭料理(臺北) 那覇女學校教諭ハル 鯛の昆布おし△天麩羅元の信田巻
【一一・〇〇】日用品小賣値段(各局) 職業紹介事項(各局) 午後のプログラム紹介(各局)

午後の部

【一一・五九】正午の時報、氣象通報…臺北觀測所發表
【〇・〇〇】放送局編輯ニュース
【〇・二〇】晝間娯樂時間(レコード演奏) △室内樂フルートとピアノ二重奏、奏鳴曲第三番、ト長調(ヘンデル作曲)フルート…ルネ・ル・ロイ、ピアノ…キヤスリン・ロング、管絃樂組曲「水上の音樂」(ヘンデル作曲)フイラデルフイア管絃樂團、指揮レオポルド・ストコフスキー
【一・四〇】全國氣象通報(東京)
【五・〇〇】子供の時間(東京)浪曲 明石千早(尾上しげ子原作)
【五・二〇】子供の新聞(東京) 國屋五十一
【五・二五】趣味講演(東京) 河童の話…中島悦次
【五・五五】カレント・トピックス(東京)

夜間の部

【六・〇〇】子供の時間(臺北)(臺北・臺中) 童話 ある侍のはなし 西岡英夫
【六・〇〇】子供の時間(臺南のみ)
童話…三吉物語…飯塚重輝
【六・三〇】臺灣日日ニュース(臺北) 小供取扱談 臺灣總督府…長山中
【七・〇〇】獨唱と女聲合唱 (大阪)明治天皇御製より…獨唱 増永丈夫 合唱…大阪放送合唱團 大阪ラヂオ・オーケストラ 編作曲指揮…本居長世 一、あまつかみ(二部) 二、あさみどり 三、あめをうちみ(獨唱) 四、たちのぼる(三部) 五、ひさかたの獨唱 六、あつさゆみ獨唱
【七・二〇】マンドリン合奏(京) 京オルケストラ・シンフオニカタケヰ △エカーブの咲きラウダス作曲外
【七・四〇】ラヂオ・ドラマ(東京) 子故の春(川口松太郎作) おつる 水谷八重子 魚屋…梅島昇外
【八・三〇】時報(東京)
【八・三一】夏季特別サービス(臺北) △浪花節 村上…京山華千代
【九・二〇】氣象通報…臺北觀測所發表 △放送局編輯ニュース △公示並告知事項(各局) △明日のプログラム發表(各局)

長の陸軍から 統制陸軍の建設まで

(上) 八十八大將ものがたり

我が陸軍の三長官の一つである教育總監の更迭は確に青天の霹靂だ。本來性格的に溫良な林陸相にして、この大英斷を行はしめた半面には陸相の力に餘る或種の強制勢力の禍根を斷つの意圖に出でた事は疑ふ餘地はない

由來國軍の統制強化と云ふ問題に對しては、政界淨化と云ふ言葉と同樣にいつの時代にかても叫ばれたものだ、勿論蝸牛角上の爭ひではないにしても、大なり小なれ、或は相當深刻な爭ひをした時代もあつた

× ×

明治、大正年間にあつては「長の陸軍、薩の海軍」と云つて元帥、大將は凡そ薩長が獨占して居るかに感ぜられた、勿論相當な人物が多かつたためと云つてしまへばそれまでであるが、その由來が遠く軍の創設時代に起因して居るといふことは上野と九段に相對峙して帝都を睥睨して居る西郷隆盛(薩)と大村益次郎(長)…兵部大輔にして兵學者として又參謀官として當時の第一人者)が薩長人であり、陸海軍の元締めであつたことに起因すると云へば何人も頷けることだらう

× ×

明治六年五月の官制で西郷隆盛が初めて陸軍大將に任ぜられ、續いて明治十年十月に有栖川宮熾仁親王の御任官となつて以來、明治二十三年までは大將となつたものは一人もなかつた

この年の六月には山縣有朋(長)と小松宮彰仁親王が中將から大將に任ぜられた、山縣は陸軍創設の殊勳者であるだけその勢力は永く全陸軍を動かして居り、長派の盟主として桂、寺内を兩翼に直に不動の勢力であつた 二十四年五月には大山巖(薩)が大將に進級して明治二十七年の日清戰爭までは大將はただの三人しか居なかつた、それから戰爭中に野津道貫(薩)が大將になり、臺灣征討で北白川宮能久親王が薨去遊ばされる前日即ち二十八年十一月四日に大將に御進級遊ばされた

× ×

爾來日露戰爭の論功行賞によつて大將になつた人々を地方別に列舉して見ると、宮殿方を別として今日まで實に八十八人を數へ得るのである

現役大將職名

軍事參議官
關東軍司令官
教育總監
陸軍大臣
軍事參議官
侍從武官長
軍事參議官
軍事參議官
軍事參議官
東京警備司令官
朝鮮軍司令官

菱刈隆(鹿兒島)
南次郎(大分)
渡邊錠太郎(愛知)
林銑十郎(石川)
眞崎甚三郎(佐賀)
本庄繁(兵庫)
阿部信行(石川)
松井石根(愛知)
荒木貞夫(在和歌山東京)
川島義之(愛媛)
西義一(福島)
植田謙吉(大阪)

大將出身地別

△山口…(十八人) 山縣有朋、長谷川好道、寺内正毅、桂太郎、乃木希典、佐久間左馬太、兒玉源太郎、岡澤精、山口素臣、井上光、大島義昌、大井成元、田中義一、大庭二郎、菅野尚一、森岡守成、井上幾太郎、松木直亮
△鹿兒島…(十四人) 西郷隆盛、大山巖、野津道貫、川村景明、川上操六、黒木爲楨、西寛二郎、大迫尚敏、鮫島重雄、大迫尚道、町田經宇、田中國重、菱刈隆、吉田豐彦
△福岡…(六人) 奥保鞏、小川又次、明石元二郎、仁田原重行、立花小一郎、尾野實信
△佐賀…(四人) 宇都宮太郎、武藤信義、緒方勝一、眞崎甚三郎
△大分…(三人) 河合操、金谷範三、南次郎
△宮崎…(一人) 上原勇作
△長崎…(一人) 福田雅太郎
△愛媛…(三人) 秋山好古、白川義則、川島義之
△高知…(一人) 由比光衞
△德島…(一人) 上田有澤
△岡山…(一人) 宇垣一成
△鳥取…(一人) 内山小二郎
△兵庫…(二人) 本郷房太郎、本庄繁
△大阪…(一人) 植田謙吉
△京都…(一人) 田中弘太郎
△和歌山…(一人) 荒木貞夫(後東京に轉籍)
△三重…(二人) 立見尚文、島川文八郎
△滋賀…(一人) 中村覺
△愛知…(三人) 土屋光春、渡邊錠太郎、松井石根
△靜岡…(二人) 大久保春野、井口省吾
△長野…(三人) 安東貞美、福島安正、神尾光臣
△神奈川…(一人) 山梨半造
△福井…(一人) 大谷喜久藏
△石川…(三人) 磯村年、林銑十郎、阿部信行
△新潟…(一人) 鈴木莊六
△千葉…(一人) 鈴木孝雄
△埼玉…(一人) 淺田信興
△栃木…(一人) 奈良武次
△茨城…(一人) 菊池愼之助
△福島…(二人) 柴五郎、西義一
△宮城…(一人) 松川敏胤
△青森…(一人) 一戸兵衞
△秋田…(一人) 大島久直
△熊本…(一人) 林仙之

雜誌紹介

▲月刊文章講座 八月號 小說(宝生殿) 戀愛と文學(千葉龜雄) 私小說と心境(尾崎士郎) 表現と韻律(矢戸塩一) 添削と批評(深尾須磨子) 名文讀本(伊藤整) 文章と生活(片岡鐵兵) 國木田獨歩の發生(井伏鱒二) 等の評論講座研究等の他に銷夏讀物として(或る筋・或る素材)の題下に上司小劍、大下宇陀兒、丹羽文雄、中村正常、岡田禎子、武田麟太郎他數氏の短文を特輯し尙新題創作彼女と暖炉(海・北村小松) 山の生活(山・久野豐彦) なまづ釣り(川・坪田讓治) 三篇を收めてゐる(定價十五錢・東京市麴町區下六番町四八 厚生閣)

ハガキと人柄

近頃は習字の趣味が大へん普及されハガキといふやうな短文に工夫を凝し個性を發揮することは仲々六ケ敷いものでそれだけ趣味としてもいろいろ外角的な興味を惹起させるが婦人倶樂部八月號の別册附録に「婦人書翰はがき文集」といふのが附いて居り文字の書き方綴り方文章の好例をフンダンに載せてゐる

八月洋樂新譜

コロムビアもの

ハイドンが彼の樂手の爲にエステルハアツイ公の暇暇を歎願したる音樂「告別交響曲」はハイドンの音樂の持つ可愛らしさと、諧謔味とを多分に含んでゐるもので誰にも推賞出來る名盤である。ウッドの指揮する倫敦交響樂團の演奏も老巧を極めてゐる

日本棋院 春季大手合戰譜 (第三局の四)

四段 小杉丁
先 二段 小泉重郎

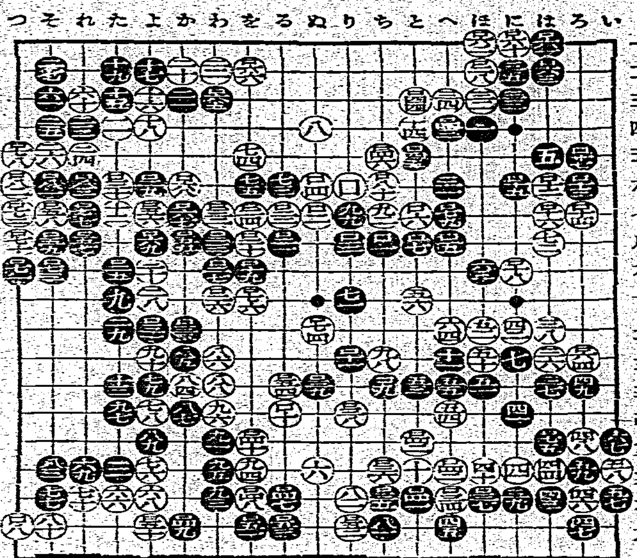

●□四一との一七 ○□四二への一六 ●□四三への四 ○□四四との三 ●□四五との五 ○□四六ちの五 ●□四七るの一七 ○□四八をの一七 ●□四九かの一八 ○□五〇よの一八 ●□五一をの一八 ○□五二りの一八 ●□五三るの一八 ○□五四るの一三 ●□五五かの八 ○□五六よの七 ●□五七れの八 ○□五八その七 ●□五九その八 ○□六〇にの一 ●□六一はの一 ○□六二ほの一 ●□六三はの二 ○□六四ろの二 ●□六五わの三 ○□六六をの二 ●□六七かの七 ○□六八かの六

●□六九よの八 ○□七〇つの八 ●□七一つの九 ○□七二つの七 ●□七三その九 ○□七四ぬの一一 ●□七五はの一五 ○□七六をの一〇 ●□七七れの七 ○□七八つの五 ●□七九への七 ○□八〇ちの六 ●□八一その六 ○□八二つの六 ●□八三れの六 ○□八四 一劫とる

●六五同 百八十三手完―黒中押勝
所要時間累計 白四時三九分 黒三、五七
(制限時間各八時間)

戰評 前回までの形勢に於て白の敗勢は殆んど確定的のものとなつた、白□五一の押へに次いで黒□五三とツイだのは、ツガぬと白「りの十九」に下られ黒「との十八」に用心した時に、その□五三の點を白に切られる常用の手段がある、小杉四段は中川四段と共に乙組中堅棋の雙璧、その小杉君がここまでに約四時間を費して居るのに對し、小泉君は三時間に足らぬ早さ加減、讀みが早いので鳴つて居る小泉君としてはこれで可成りな所まで讀み切つて居るらしいが、棋勢の好調も時間の使用少なからしめて居る一つの原因であらう

戰跡を顧みて

黒二と對角の星を占めたのは、小杉君の得意とする三連星を妨げる意味も加はつて居るらしい、黒五の疑則ジマリ、最新流行の一型だが、就中小泉君の愛用は目立つて居る。黒七を四二に控へなかつたのは次ぎの十一のトビを想定し、白に打込ませて攻めかうといふ積極的作戰、前著五の疑則ジマリと脈絡して居る事いふ迄もない、白八黒九は見合ひの好點だ、黒十一のトビで七の趣意が立つたのである、白一四を怠つて黒から「ちの四」のツメを打たれては堪らない、黒二一の切りは二二のハサミを失くして居る點、普通良著とされないが、此場合黒は成算あつての事らしい、白二八で「との六」のトビならば、も右邊を固めず「かの一〇」にトンで對抗する、黒は更に□七に備つて地で守はうとする作戰である、白三二のツケ引き、果してその時機なるや疑はしい、白三六のツケは黒三八の押へならば「ろの十二」にハネて行かうといふ肚、黒がそれを察して三七から押へたのもひであらう、黒三九で直ぐ四一にカケツグと白□七五のコスミを利かされるし單に「にの十三」のツギとツケても白四十に引くかどうか分らない、黒四一に至つては、しこに「の十二」にツグべきで、譯は白四二と當られた時、白五一のノゾキがあつて黒五二にフクラむ事の出來ないのが難である、白五八と直ちに劫爭を開始したのが、その時機を得なかつたらしい、白六六を九七のツケで劫立てし黒六七の時「たの十五」に突當つて打つ方が、より多く樂しみが持てたのではなからうか、黒六七と打抜き、白七十までの振替りは些して痛痒を感じないところ、黒の打易い局面に推移したものと見られる、此の白五八の劫爭に、白蹉跌の第一歩が初まつたのである 黒七一ボーシは、白の攻撃に事寄せ、實は中央の白模樣削減に主眼を置いたもの、大著七三はそれを立證して居る、黒七五の押しは手拍子、下邊九四に打込んだならば、俄然有利の局面が開けた事であらう、黒八三を省くと、白「その十五」と置いて手である、黒九一を打たぬと、白九七と出られて困る、白九二は所謂勝負手、九三に受けて黒□とトベしては、餘りにも氣合の悪絕が明らかである、白九四は「かの十六」から出る味を見て保留するがよく、九六の當てでも次いで□四十に押へて了ふのでなくては意味がない、黒九七と交換したため□二一のツギ□二二の抜きなどが利かなくなつたのは面白くない、白九八と計畫を大にしたのには當然此手で「ぬの八」位だと黒「十八」の下りで隅を取切られてそれ迄であらう、白□二一□四が事が小さかつた、□二二で□六にノビ以下黒□八十白□二三黒□二百□との六、黒ぬの八に次いで白るの十一から斷然この黒の惡形を脅かしたならば、黒も酷なから心不安を禁じ得なかつたであらう、此の最後の局面所を逸し黒□五の連絡を許しては大勢は白を二つたものと見られる

救命丸育ちの子供なら、夏負だつて水鐵砲の樣に胃膓病だつてくはね飛ばして仕舞ふ。

樂しい夏です。救命丸のんで身體を丈夫になさい。

夏は特に胃腸が衰へる時ですから、日頃胃腸の弱いお子樣には毎日救命丸をお與へ下さい。怖しい疫痢などにかゝれる心配があります。

風邪をひき易いお子樣に救命丸をお與へ下さい。夏の風邪は仲々治り難いものです。百日咳や肺炎をひき起しては大變です

その他一般に體質の弱いお子樣には總べて宇津救命丸をお與へ下さい。昔から有名な子寶藥です。

こんな子供に―お試し下さい―
カン、蟲氣、ヒキツケ、百日咳、チメマヒ、胎毒、チヱ熱、夜泣き等

宇津救命丸

總代理店 大阪 玉置合名會社

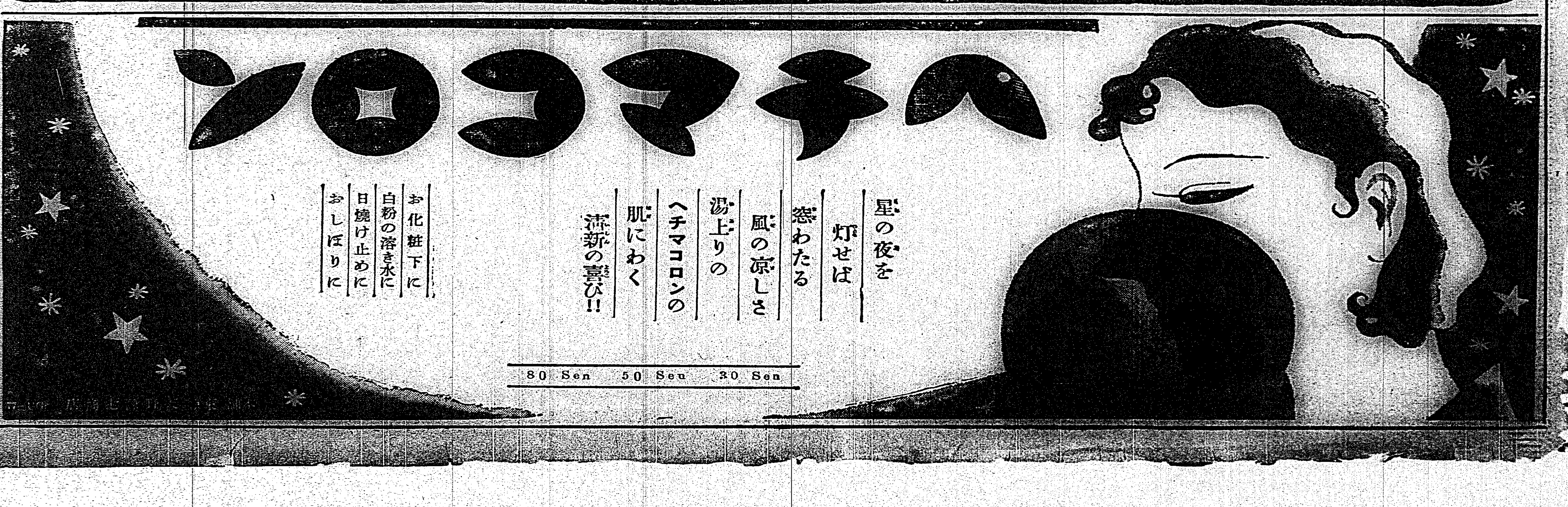

ニユース・第二版

淡水郡警察課の短期講習會
交通從業員に

臺北州淡水郡警察課は今般管内人力車夫と貨物車夫輓船夫七四名を銓衡し交通諸法規の遵守、國語・禮儀作法等を教養訓練し從業員の素質向上と交通安全を圖り併せて本秋開催せられる博覽會に際し内外一般來往者の利便に備へる目的を以て前記從業員を毎日半數づつ出席せしめ（半數は毎日交通に從業さす）二十九日より八月一日迄（毎日午後一時より午後五時迄）交通從業員短期講習會を開催、本講習會の教材は平易を旨とし國語の如きは直接營業上有用のものを採ると、而して講習科目及講師等は左の通りである

科目	時間數	受持講師
訓育	二時間	花輪警察課長
交通法規	二時間	石上行政主任
禮儀作法	四時間	吉田警部補
地理其他	二時間	沼崎巡查部長・松田巡查部長
國語	六時間	歐、王兩巡查

藥種商が誤つて劇藥詹蘇を盛る
呑んだ患者は重態に陷り
辻醫院に入院手當中

【臺中電話】臺中州大屯郡南屯庄…は去る二十…日…藥種商…を調合…

二十九日の高雄 十七米の烈風
各商店は半休の狀態

【高雄電話】高雄地方は二十九日午前九時より強風に見舞はれ午後二時頃は降りみ降らずみの空模樣であつたが漸次南西の烈風となり午後二時の風速は實に十七米を示し同市内は高潮萬丈で道行く人を惱まし各商店は半休狀態となつた…

暴風雨の警戒を各郡へ嚴達

【臺南電話】二十九日朝來臺南市附近では砂塵十三米餘の強風吹捲くり州警務部では萬一に備へ各郡警察課に通牒…

看板垣根等吹飛ばさる
臺中の強風

【臺中電話】臺中地方は二十九日朝來荒れ模樣の天候となり午前十一時頃より強風吹きまくり風速十米最高風速十五六米に達し市内到る處砂塵濛々として尺寸を弁ぜざる有樣…

長さ五間の板圍ひ倒壞

【嘉義電話】二十九日午後二時…

警察官は宿舍で待機

【宜蘭電話】宜蘭郡警察課では二十九日も暴風雨に備へる爲め全職員を午後二時全部退廳せしめ何時にても出動出來るよう各宿舍に於て待機…

魚族群れあそぶ海の寶庫火燒島 (1)
島は豐漁で、濱邊は鰹の山
漁人らは嬉しさでハチ切さう

火燒島！臺東海岸より東に當て十八浬黑潮躍る眞唯中にポッカリ浮き出た大鯨の姿は魚族・宗海の寶庫を表象して朝な夕な無限の親みを波に寄せて海原仰ぐ人達を魅いてゐる

臺東廳…田庶務課長は去る十五日松本技手、宮原水產技手以下を同道、初度巡視の爲島に渡つたので記者は此の機會に於て海の寶庫火燒島を探るべく

〈行を共にした〉一行は臺東水產會の指導船開陽丸で特に加路蘭より出發することになつたが流石に東部第一の良灣として臺東廳が折紙を付け築港豫定地となつてゐるだけに臺東港に於ける蹴波作業見たいな大騷ぎも、危險もなくいとも簡單に無雜作に乘船…

〈自慢の開陽丸〉とは云へ僅か二十噸の小型發動機漁船…

〈紺青色の海を〉走つて東へ東へと進む、大海の…

〈先航の定期船〉…

〈南氏宅に案内〉…

臺中州の追加豫算百十六萬二千餘圓
臨時協議會を開て諮問

【臺中電話】震災復舊追加豫算並に警察衛入、臺灣關係追加豫算に關する臺中州昭和十年度臨時協議會は卅一日午前九時より州廳第一會議室に開催されるが追加豫算總額は經常部臨時部合計百十六萬二千九百四十一圓である

第四公學校の保護者會創立

選擧取締研究會

高雄市役所で乘組員を歡迎
高雄港入港各艦の

【高雄電話】第二艦隊第五水雷戰隊所屬第十六驅逐隊…

新竹女學校生徒
五十六名角板山登山

若い女が轢死を企つ

大溪街の納税ぶり

帽子檢查員會議

羅東孔子廟管理人問題解決

地方近事

豐原 臺中州豐原保甲聯合事務所では一般の便宜を計る爲め今回の市區改正に伴ふ臺中州指定民家標準家屋設計圖一種、店舖設計圖五種を各一枚三十錢にて取賣して居ると

彰化 彰化郡芬園庄では役場職員をして改正地方制度の諸法規に通曉せしめる爲め…

南投 …

集集 …

竹山 …

大溪 …

嘉義 …

中壢協和會員大溪を訪問

地方制度の座談會

實用學事講習會開催

二十八名の賭博團を檢擧

【臺中電話】臺中州大甲郡西屯庄…

高さ二十尺の交通標示塔

嘉義公園内で軍犬の訓練

第三驅逐隊歸港

年々雨期になれば氾濫する阿公店溪
沿岸部落民らは排水工事の實施を當局に要望

今日の船

▲出港

△吉見丸	後四時	花蓮港
△甲子丸	前六時	淡水
△有光丸	前六時	安平
△香平丸	午前	同
△杭州丸	前六時	淡水
△大利丸	後六時	東京
△長沙丸	後二時	福州

▲入港

△大華丸	午後	高雄
△山東丸	不明	大連
△廣安丸	未定	高雄
△しどにい丸	同	同
△上海丸	同	同
△盛京丸	同	福州
△大華丸	同	大連
△すらばや丸	午前	神戸
△岐阜丸	不明	高雄

▲在港

吉野丸、元明丸、福丸、濟口丸、大成丸、蓬萊丸、湖南丸、瑞州丸、綾浪丸、宮殿丸 …

入事

△竹內吉平氏（高等法院判官）三十日赴任の筈の所病氣の爲め目下引續き無期延期（臺中電話）

△林田正治氏（臺南州內務部長）臺南青果組合總會出席の爲め二十九日嘉義へ赴き同日歸任

寫眞帖 好文堂へ　東京神田猿樂町一ノ五　エハガキ製作は良精寫眞を

嘉なかだち　求婚一件一回　其他一回　匿名倍額

女中入用

看護婦

店員募集

夏の家庭に寶丹！　寶丹　消化・殺菌・救急　三大藥效兼備　護身懷中藥　暑熱 惡疫 來る！　海に山に旅行に寶丹！　定價

アイスキャンデー用最高級冷凍機　久留米市西町　久留米冷凍機製作所

夏の皮膚病にデシチン　くさ、おでき　ただれ、膿み傷　水むし、股ずれ　褥瘡、痔疾

訓育徹底、教授獨特、校風嚴然、成績優秀　本島子弟七十餘名在學　生徒募集　私立南洋中學　試驗　臺北八月五日・新竹八月六日・臺南八月七日・北斗八月八日

胃腸を丈夫に！

夏は胃腸が弱り勝ち、そのため食物の消化から排泄までに二倍の時間が要る。原因はVB缺乏に因る胃腸筋肉の弛緩、補強にはヱビオス錠が良い。胃腸の緊りを良くし、消化を早め、下痢や便秘を豫防する

體內にヴイタミンBが缺乏すると、食物を食べてから排泄するまでに、二倍の時間を要することは最近の榮養學上の一發見です。これはVB缺乏のため胃腸の筋肉が弛み、消化液の分泌が減り、蠕動運動卽ち食物を消化しながら下へ〳〵と運ぶ作用が手間取り、自然と空腹になる時間が遲れるからです

夏は特に胃腸が弛み易く、そのため食慾は減じ、便通は不整となり、消化不良や下痢し易くなります。補强にはヱビオス錠がよく、これによつて弛んだ胃腸筋肉がよく緊り、消化を早め、便通を整へ、空腹を早めます。服用後は減退した食慾が復活して來るのでよく立證されます。

殊に夏は腸管內に消化殘渣を長く溜めることが、物です。異常醱酵を起し、それから生じた腐敗瓦斯が腸粘膜を刺戟して下痢させたり、血液內に移行して自家中毒症、卽ち神經炎(脚氣)や皮膚炎を誘發し、新陳代謝障害によるいろ〳〵の病氣を惹き起します。

卽ち、胃腸を丈夫にするには充分にヴイタミンBを補給して食慾を進め便通を整へ腸を清淨に保つことが第一で、ヱビオス錠はこの目的に一ばん効果的であります。本劑は純正の麥酒酵母で、最も强力で然も經濟的のヴイタミンB給源です。」

馬越藥學博士創製
橋谷農學博士監製

麥酒酵母と雜酵母の判別

藥用として効く酵母劑が麥酒酵母に限られるのはそれがヴイタミンBの濃厚な集積體であるからです。然るに世上にはどの酵母でも同じやうに藥用に向くと云ふ誤れる觀念から、かゝる雜種酵母或はこれに多少の麥酒酵母を混ぜたものなど行はれて居りますが、効力の點から申せば非常な相違です。酵母劑の選定に際しては、どの麥酒會社の製品であるかを良く確めることが最良の判別法です。

食慾減退
便秘
消化不良
脚氣
乳兒綠便
下痢
自家中毒

御注意

酵母ならばなんでも同じやうに効くと云ふのは過去の觀念です。今日の科學は純正の麥酒酵母のみがヴイタミンBを濃厚に集積してゐるから治療的に有効であると教へて居ます。素性の分らぬ雜酵母を絕對に混入せざる純正の麥酒酵母を御選定あれ。

三百錠…一圓六十錢
一〇〇〇錠……四圓八十錢
その他粉末あり

エビス・アサヒ・サッポロ・ユニオン麥酒醸造元
大日本麥酒株式會社
東京市日本橋區本町二丁目
株式會社 田邊元三郎商店
大阪市東區道修町三丁目
株式會社 田邊五兵衛商店

ヱビオス錠

颱風は夜半頃に新竹方面を通過

昨夕花蓮港附近を荒し

臺北觀測所では暴風警報第二回七報として二十九日午後六時二十分次の如く發表した

【警文】暴風雨の虞あり全島の海陸を警戒す

【記事】七百十八粍の强烈な颱風は今夕花蓮港附近にあり北西に進み夜半頃には新竹方面を通過する見込みなり

颱風の中心は北緯二十四度、東經百二十一度、進行方向は北西、その時速二十五粁である。各地に於ける風速は△花蓮港十五米△臺北十三米△臺中八米△阿里山七米△石垣島二十一米

花蓮港よりの電報が不通になつて居るので同地方の模樣は一切不明であるが相當に荒れたものと見られて居る

午後九時頃には三十米位の突風

臺北觀測所談

二十九日午後九時二十分頃臺北觀測所の談によると

今頃丁度颱風は中央山脈にブツつかつてゐると思ふ、何分にも東海岸からは全然報告が入らず南部からの電報も二時間以上遲れて來るといふ樣な譯で現在のところハツキリしたことはいへぬ、今急に風がひどくなつたのは所謂突風(風の息)で此の方は僅に二十米以上或は三十米もあるかも知れぬ、併し之は時々來るもので平均は矢張り十數米の風速である、何れにするもスーと通過して行つて具れれば結構だが、山にぶつかつてグズグズ色んな具合に變化されると困りものだ

中南部地方は列車の運轉を休止

鐵道のダイヤ狂ふ

北部も貨物列車は運轉中止

花蓮港線の電信は午後一時から不通

長距離電話各所に不通

東海岸への警察電話が不通

臺北州下の被害は僅少

臺中地方も一時は大荒れ

市街地は相當に損害

昨夜の臺北市街暗黑の街と化した

斷末魔にも似た風のうめき

嚴戒裡に夜を更す

人間の

城内の

基隆の非常警戒

昨夜數ケ所で停電騷ぎ

臺電の臺北營業所では職工二百名を動員

昨夜まで新竹州は被害なし

警官、壯丁團が警戒

昨夜の市營バス

旗山九曲堂間列車運轉を中止

高雄州下で發動機船が一隻吹き流され消息不明

豐原郡下でバラックが倒壞

五十戸以上に達す

新竹水泳大會

顚覆した貨物列車

トラックに轢かれ重傷

娘を誘拐して

鮮滿鐵道各線で列車の運轉杜絕す

前日來豪雨に襲はれ

調査を終へて鼓詩護士歸北

仁川から汽船で輸送

臺灣に初めてお目見えの比國旗

サモランド號が齎す

北島樂國旗

ギャング狩は未だ臺灣では必要ない

大和丸で歸任の途についた石川警務部長神戶で語る

猶太人を拉致

伊空軍が許る

サボイア七二號機突如香港に到著

三十二人も乘れる大型機ムッソリニ首相から蔣氏へ贈る

夫は金を與れず盜んで活計

基隆署員に捕はる

陸軍軍醫學校卒業式

臺南州青果同業組合

懸賞募集

歌詞「南の守り」公募

—入選歌へ二百圓—

主催　臺灣日日新報社

後援　臺灣軍司令部

再鑑定

胃の中にあつた纖維に付

蓬萊丸大急ぎで基隆に入港

うねりに惱まされつつ

臺南州の前期分納稅成績

市民水泳大會

八月十一日に

義民廟に國旗臺

近く寄附する

颱風廿九夜最烈
中央氣象臺發表

東京二十九日電。二十九日午前六時。在石垣島南方約一百粁海上之颱風。其後進行西方。掠琉南西諸島南部。午前中早已轉向琉球。沖繩南方之石垣島宮古島等。正午風速約二十米。暴風雨料有相當被害。又臺灣亦自今晚須烈。據中央氣象臺荒川技師所談。臺灣自今晚至明日來襲。然于地震之後。或有被害亦未可知。臺灣掠襲成轉過中華云。

暴風雨警報一傳
基隆港內大混雜
無處投錨至假泊港外

暴風雨警報一傳。基隆港自二十八日。厳重警戒。二十九日午後。風雨漸烈。其後汽船出港延期。或避難入港者。不計其數。其中要船舶。即大連汽船山東丸。二十八日午前十時載客二十七名。出港赴大連。而于夕刻返航。現繫留于第十二岸壁。商船沖繩航路湖南丸。那覇出港後。本擬寄港八重山及宮古。因接警報。乃中止爾地寄港。于二十八日夕刻抵基隆港。然同船乘客百六十名。將上陸八重山及宮古。間有宮于臺灣見物成欲爭一刻至目的地者。演出悲喜交集之情状。福州航路大球丸。出港延期。豫定三十一日入基隆。同北航路長沙丸。更三十日出港。沿岸航路石見丸。亦延于三日出港。其他由水上署沿岸警備船双葉丸之出動。在海佳嶼。從事採珊瑚漁船百餘隻。亦經無事抵基隆。因而基隆港。被諸船舶繫泊。無處投錨。間有二三隻。不得已碇泊于港外者。頗呈異常混雜。唯此混雜之中。商船高千穗丸。況照豫定。于二十九日午前十時出港。又二十八日出港鳳山丸。經通知無事抵厦門。二十八日夕刻入港。繫留于第一岸壁之商船阿美利加航路最新式貨物船大平丸。載入臺灣銀行新一圓紙票五萬百圓。豫定于三十日出港云。

臺博建物得以安全
昨夜徹宵警戒

國體明徵政府聲明
延至八日閣議上程

東京二十九日電。關於國體明徵。政府所發表聲明來一日閣議。將決定發表白根書記官長之手。方作成原案。軍部其他意向。須尚慎重聽取。而對美濃部博士之司法處分決定。多少遲延。一日閣議難以決定。延至八日閣議云。

優等卒業
基隆重砲隊

東京二十九日電。陸軍軍齋學校第十三期甲種學生第十四期乙種學生。第十三期丙種學生卒業式。九臨。二十九日午前九時半在同校舉行。左記優等學生。蒙下賜恩賜品。
第十三期甲種學生
一等軍曹（基隆重砲兵大隊）植田豊
以下五名

風颱懸念
米價轉昂

休日前場面。因天候關適……

北署防備
青團武裝待機

北署。接到大暴風雨襲來之報。爲期管內住民救護完全。二十八日。井上署長爲中隊長。編成一箇中隊。閉塞港町方面護岸水門。危險家屋固著板。同樹木對策。準備救助艇十數隻。避難場所五十處。現正待機中。又同管內壯丁團。大稻埕青年團。二十九早。亦各武裝待機云。

國防會館
來二日開館

臺北州國防義會理事會。去二十九日午前十時。開于知事公室。有野口知事外各理事出席。附議會館使用規程。及八月二日午後二時。舉開館式。決定後散會。顧使用規程如下
第一條　本館先在營陸海軍人之休養處。第二條本館先在營軍人使用以外。左記之時。不妨使用。甲。在郷軍人及軍事關係諸集合。乙。依本會員之紹介。由管理者認定有適當集合。
第三條　本館以必要之時以外。照左記開館。軍人休日。自午前七時。至午後十時。第四條。除第一條。欲使用者。徵收其使用料。但得由管理者。認以全額。或一部之免除。第五條故意或重大過失。污損器具館其他。或紛失者。要辨償其實費。又使用料金如下。樓上晝間一圓五十錢。夜間二圓。樓下晝間一圓。夜間一圓五十錢。

電話不通
臺北花蓮港間

臺北。花蓮港間電話線。途中因蘇澳與南澳間。南澳與花蓮港間故障。二十九日午前十一時半起。不能通話。現在由蘇澳。花蓮港兩地。急派工夫。努力於從舊工事。又島內各地。因暴風雨。電話線故障者。現在高雄。臺北線與基隆。臺北線各一線有雜音。一般通話。使用二十錢。

大肚溪流域一帶
諸漁民籌設組合
流域互一市四郡

帝國鄉軍
開全國大會
擊滅機關說

歸回京城
安奉線乘客
輸送京圖線

各線不通
奉吉京圖拉賓

黃紹雄氏歸滬
議對日積極策
與陳儀何應欽氏等

秘密會議
上海法租界
排日宣傳演說

小南澳右岸堤防
再延長八百四十米
羅東街負擔額定賦課方法

彰化市內
設交通塔

臺灣勤業
無盡總會
業績愈益佳良

貨物車顛覆續報
徐行中突然橫倒
玉木機關手談

急爲築堤
鐵道部應急策

貨物砂糖

北上急行
得連絡出帆船

十月實現
改造本島青訓
補習學校不廢

日華雜穀
交關復舊

特產收量
實業部發表

滿洲國農產物
收穫豫想發表
比前年增收二成三分

安奉線不通
豪雨山崩

哈爾賓在住
猶太富豪
被盜綁去

府定例部局長會議
報告國有財產其他
憂慮今回颱風之爲害

番人狩獵
逐年減少
花蓮港廳高山

沙轆產組
改組總代會
議案全可決

塚本元領事
來月出發

老人割腹
生命危篤

花蓮港市場肉菜店
販賣價格貴于外面
街民希望街當局改善之

道路完成
兩街民交歡

臺中市改築新廳舍
起債工費二十萬圓
爲避其害制不仰州補助

歸途墜溪
翌日浮屍

苦力工作中
墜海溺死

爲起店稅不應
被告訴留置

田中氏遺品
交與遺族

臺南
後援總會

賭馬轉賃

詩壇

小說
假金要案（二十）

廣告
嘉義閣ホテル